



Liberté • Égalité • Fraternité

RÉPUBLIQUE FRANÇAISE

**MINISTÈRE DE L'INTÉRIEUR,
DE L'OUTRE-MER
ET DES COLLECTIVITÉS TERRITORIALES**

Les Budgets primitifs 2010 des départements

Collection

Statistiques et finances locales

Direction générale des collectivités locales

Cette publication « **Les budgets primitifs 2010 des départements** »
a été élaboré au Département des études et des statistiques locales
de la Direction générale des collectivités locales
par **Florian LEZEC**
Mise en ligne en septembre 2010

Modifiée en novembre 2010

Les budgets primitifs des départements en 2010

Les dépenses de fonctionnement des départements soumises à d'importantes contraintes

Après une année de crise économique, la situation des départements marquée par un effet de ciseau entre des dépenses sociales en forte hausse, et des recettes très peu dynamiques est encore plus fragile. En 2010, tous départements confondus, l'épargne brute (excédent de la section de fonctionnement) représenterait moins de 10% des recettes de fonctionnement. Pour certains départements, l'équilibre budgétaire est très précaire.

A la suppression de la taxe professionnelle, s'ajoute la réforme sur les politiques de solidarité face à la dépendance et leur financement, programmée pour la fin de l'année 2010. Selon les premiers éléments des budgets primitifs, les départements procèdent à quelques ajustements budgétaires d'envergure. Ainsi ils prévoient une réduction de 4% des charges de fonctionnement courant et une forte diminution des subventions versées (-10%).

Les dépenses d'intervention qui comprennent les dépenses d'aide sociale sont prévues en hausse de 5,6%, soit une progression du même ordre qu'en 2009. Les droits de mutation, prévus à la baisse, devraient profiter du regain du marché immobilier, mais ceux-ci partent d'un étiage relativement bas.

Avertissement

L'analyse des budgets primitifs des départements fournit une vision globale des prévisions budgétaires des conseils généraux pour l'année en cours. Il s'agit de préciser les évolutions entre ce que ces collectivités prévoient pour cette année, rapportées à ce qu'elles avaient estimé l'année précédente. Cet exercice sur des données prévisionnelles permet d'apprécier les modifications de comportements d'une année à l'autre.

Par ailleurs, cette publication ne prend pas en compte les décisions modificatives votées en cours d'année qui permettent le réajustement parfois substantiel des montants votés. Comme en 2009, du fait de la conjoncture économique peu favorable, l'année 2010 est très spécifique pour les collectivités territoriales et les évolutions calculées entre ces deux années sont à interpréter avec prudence car elles dépendent en grande partie des réalisations effectives en 2009. C'est particulièrement vrai sur les variables d'investissement.

Analyse

1- Les dépenses de fonctionnement

Les dépenses de gestion courante, correspondant aux dépenses réelles de fonctionnement diminuées des intérêts de la dette, devraient s'élever à 52,9 Md€ : en 2010, elles augmenteraient de 4 %.

Les dépenses de personnel sont estimées cette année à 11,2 Md€, prévues en hausse de 3,7 % et devraient représenter 21 % des dépenses de gestion courante. Le transfert des personnels TOS (techniciens ouvriers et de service des collèges) et des agents des Directions départementales de l'équipement qui intègrent la fonction publique territoriale à la charge des départements touche à sa fin en 2010.

Les autres charges d'activité (ou transferts) se fixent à 35 Md€. Ces subventions, allocations, participations et prestations versées au bénéfice de tiers sont essentiellement à destination de l'aide sociale, premier poste de dépenses des départements (66% des dépenses de gestion courante). La conjoncture économique peu favorable en 2009 et 2010 et la généralisation du RSA pour tous les départements en juin 2009 expliquent en partie leur forte progression (+ 5,3 %).

Les charges à caractère général sont en recul de -2,4 % et sont prévues à 6,0 Md€ : les départements tablent donc sur une baisse de leurs dépenses courantes.

2- Les recettes de fonctionnement

Les conseils généraux ont voté des recettes de fonctionnement à 58,4 Md€. Le ralentissement de leur croissance observé en 2009 se poursuit en 2010 (+ 2,3 %), alors qu'elles étaient plus dynamiques dans la fin des années 2000 sous l'effet de la fiscalité transférée en compensation des nouvelles charges.

Exercice 2010	Valeurs	Evolution	Structure	Valeurs en € / hab.	
	(en millions d'euros) 2010	2010 / 2009	(en %) 2010	France entière	Métropole (hors Paris)
Dépense réelles totales	78 169,5	+3,9%		1 202,0	1 191,7
<i>dont opérations de gestion active de la dette</i>	<i>7 092,3</i>	<i>+27,1%</i>		<i>109,1</i>	<i>113,4</i>
Dépense réelles totales hors réaménagement de dette	71 077,2	+2,0%		1 093,0	1 078,2
Dépenses de gestion courante (1)	52 924,7	+4,2%	100,0%	813,8	797,8
par nature					
- Charges de personnel (chap. 012)	11 176,4	+3,7%	21,1%	171,9	171,4
- Charges à caractère général (chap. 011)	5 960,4	-2,4%	11,3%	91,7	93,3
- Autres charges d'activité (chap. 65)	35 004,8	+5,3%	66,1%	538,3	521,0
- Autres dépenses de gestion courante (charges exceptionnelles etc.)	783,1	+23,0%	1,5%	12,0	12,1
par fonction					
- Dépenses d'aide sociale	33 391,9	+5,8%	63,1%	513,5	498,0
- Dépenses pour les collèges	2 071,8	+5,8%	3,9%	31,9	32,2
- Dépenses de voirie	1 328,8	+4,8%	2,5%	20,4	21,4
- Contingents versés aux services départementaux d'incendie et de secours (SDIS)	2 328,0	+1,9%	4,4%	35,8	36,7
Recettes de fonctionnement (2)	58 453,5	+2,3%	100,0%	898,9	884,5
- Contributions directes (chap. 731)*	22 678,4	+6,1%	38,8%	348,7	359,9
- Impôts et taxes (chap. 73)	15 842,7	-2,0%	27,1%	243,6	227,7
- <i>dont droits de mutation à titre onéreux (DMTO)</i>	<i>5 343,1</i>	<i>-15,9%</i>	<i>9,1%</i>	<i>82,2</i>	<i>79,5</i>
- <i>dont taxe spéciale sur les conventions d'assurance (TSCA)</i>	<i>3 349,1</i>	<i>+1,0%</i>	<i>5,7%</i>	<i>51,5</i>	<i>52,5</i>
- <i>dont taxe intérieure de consommation sur les produits prétreliers (TIIPP)</i>	<i>6 030,4</i>	<i>+13,0%</i>	<i>10,3%</i>	<i>92,7</i>	<i>83,5</i>
- Dotations, participations et subventions (chap. 74)*	17 407,7	+1,9%	29,8%	267,7	257,9
- <i>dont DGF</i>	<i>12 146,2</i>	<i>+0,6%</i>	<i>20,8%</i>	<i>186,8</i>	<i>186,9</i>
- Autres recettes de fonctionnement (produits exceptionnels, etc.)	2 524,6	+1,5%	4,3%	38,8	38,9
Epargne de gestion courante (3) = (2) - (1)	5 528,8	-12,8%		85,0	86,7
Intérêts de la dette (4)	960,1	-7,0%		14,8	15,2
Dépenses de fonctionnement (5) = (1) + (4)	53 884,8	+4,0%		828,6	813,0
Epargne brute (6) = (3) - (4) - (2) - (5)	4 568,6	-13,9%		70,25	71,5
Remboursement de dette (comptes 16 hors 166 et 16449) (7)	3 142,4	+11,5%		48,3	49,6
Epargne nette (8) = (6) - (7)	1 426,2	-42,7%		21,93	21,9
Dépenses d'investissement hors remboursement (9)	14 049,9	-6,5%	100,0%	216,0	215,7
par nature					
- Immobilisations (chap. 20, 21 et 23)	8 157,0	-7,1%	58,1%	125,4	128,2
- Subventions d'équipement versées (chap. 204)	5 187,3	-9,9%	36,9%	79,8	80,7
- Autres dépenses d'investissement (autres immobilisations etc.)	705,6	+43,7%	5,0%	10,9	6,8
par fonction					
- Dépenses pour les collèges	2 432,8	-3,4%	17,3%	37,4	38,3
- Dépenses de voirie	3 987,8	-11,5%	28,4%	61,3	64,6
Recettes d'investissement hors emprunt (10)	3 838,2	+3,8%	100,0%	59,0	52,0
- Subventions, dotations et fonds divers (chap. 10 et 13)	2 947,3	-7,9%	76,8%	45,3	43,3
- <i>dont FCTVA</i>	<i>1 163,9</i>	<i>-15,2%</i>	<i>30,3%</i>	<i>17,9</i>	<i>18,2</i>
- <i>dont DGE</i>	<i>183,1</i>	<i>+3,8%</i>	<i>4,8%</i>	<i>2,8</i>	<i>2,8</i>
- Autres recettes d'investissement (prêts, titres, etc.)	890,9	+79,2%	23,2%	13,7	8,7
Recettes disponibles à l'investissements (11) = (8) + (10)	5 264,5	-14,9%		81,0	73,9
Besoin de capitaux externes (12) = (9) - (11)	8 785,5	-0,6%		135,1	141,8
Produit des emprunts (hors emprunt de refinancement de gestion active de la dette)	8 647,7	-1,8%		133,0	138,9
Stock de dette pour emprunt au 1er janvier 2010	27 615,3	+15,1%		424,6	435,4
Annuité de dette pour emprunt	4 102,5	+25,9%		63,1	64,7

Source : DESL – DGCL, Budgets primitifs 2010.

Les départements votent des contributions directes en hausse de 6 % en 2010. Le produit attendu des 3 taxes dites « ménages » (taxe d'habitation, sur le foncier bâti et non bâti) et de la contribution-relais destinée à compenser la suppression de la taxe professionnelle devrait s'élever à 22,7 Md€, représentant près de 39 % des recettes de fonctionnement.

Après soustraction du ticket modérateur, c'est-à-dire la participation au coût du dégrèvement de la taxe professionnelle en fonction de la valeur ajoutée, la contribution moyenne se chiffrerait à 345,4 € pour chaque habitant.

Sans compter la compensation-relais ni le dégrèvement de la taxe professionnelle, le montant des 3 taxes « ménages » votées en 2010 augmenterait de 5,6 % par rapport aux réalisations effectives 2009. Cette évolution résulte pour 3 % de la croissance des bases et pour 2,5 % de celle des taux (votés par les départements).

La suppression de la taxe professionnelle pour les collectivités locales dès 2010

Dès 2010, la taxe professionnelle est supprimée pour les collectivités locales. Les entreprises sont soumises dès cette année à deux nouveaux impôts : la contribution économique territoriale (CET) pour toutes et une imposition forfaitaire (IFER) uniquement pour les entreprises de réseaux. Les collectivités locales n'ont pas de pouvoir de taux sur ces nouveaux impôts, dont l'Etat perçoit le produit en 2010. Celui-ci verse aux collectivités une compensation-relais se substituant aux recettes de la taxe professionnelle.

La compensation-relais correspond au plus élevé des montants suivants : soit le produit de la taxe professionnelle perçue en 2009, soit le produit des bases de TP 2010 par le taux de TP 2009 dans la limite du taux de TP 2008 majorée de 1 %. 38 départements sont dans le premier cas, 37 autres entrent dans la seconde modalité. Pour les 22 départements restants, la composition de la compensation-relais est égale au produit de la base « théorique » de TP 2010 par le taux de TP 2009.

En 2010, pour l'ensemble des départements, la compensation-relais s'élève à 9 978 M€, niveau supérieur de 1,5 % au produit voté de la TP en 2009.

Plus d'infos : Cf. BIS « La fiscalité des départements en 2010 ».

http://www.dacqcl.interieur.gouv.fr/sections/a_votre_service/statistiques/fiscalite_locale/departements/

Les impôts et taxes (entendus sans fiscalité directe) sont votés à 15,8 Md€ par les départements, en légère décroissance. Les Droits de mutation à titre onéreux (DMTO) sont pour la deuxième année consécutive estimés à la baisse (à 5,3 Md€). Même si cette évolution négative peut s'expliquer par un certain pessimisme des conseils généraux vis-à-vis du marché de l'immobilier, généralement les réalisations de DMTO sont supérieures aux prévisions. *A contrario*, le Conseil général de l'environnement et du développement durable estime une croissance de ces recettes cumulées sur les six premiers mois de l'année de plus de 35 % par rapport à la même période l'an passé.

Les prévisions de recettes de Taxe intérieure sur les produits pétroliers (TIPP) allouées en en grande partie en compensation du transfert du RMI puis du RSA, sont votées en hausse de 13 %, à plus de 6 Md€. Le montant de la Taxe spéciale sur les conventions d'assurances (TSCA) est stable en 2010, confirmant la fin des transferts des personnels TOS et DDE.

Les dotations, participations et subventions sont stables entre les prévisions 2009 et 2010 : elles comptent pour presque 30 % des recettes de fonctionnement, s'établissant à 17,4 Md€.

La dotation globale de fonctionnement (DGF) représente 70 % de ce poste, au même niveau que l'an passé.

Les départements perçoivent aussi d'autres dotations qui compensent certains transferts de compétence initiés depuis 2002. Parmi celles-ci, les départements percevront pour la cinquième année consécutive 500 M€ au titre du Fonds de mobilisation départemental pour l'insertion (FMDI), mis en place en 2006 afin d'aider les conseils généraux à financer les politiques d'insertion à destination des bénéficiaires du RMI, puis du RSA. Par ailleurs, la Caisse nationale de solidarité pour l'autonomie (CNSA) contribue au financement des aides sociales dont les départements ont la charge. En 2010, la caisse a prévu de verser aux Conseils généraux 1,55 Md€ au titre de l'allocation personnalisée d'autonomie (APA), 506 M€ au titre de la prestation de compensation du handicap (PCH).

3- L'épargne

L'épargne de gestion est le solde entre les recettes de fonctionnement et les dépenses de gestion courante. Elle devrait s'élever en 2010 à 5,5 Md€ et baisser de presque 13 % par rapport à l'année précédente. Cette forte décroissance est due à une hausse des dépenses de gestion courante nettement supérieure (+ 2,1 Md€) à celle des recettes de fonctionnement (+ 1,3 Md€).

L'épargne brute, qui correspond à l'excédent de l'épargne de gestion diminuée des intérêts, devrait enregistrer une baisse de 14 %, malgré la baisse des charges d'intérêts.

Les intérêts de la dette inscrits dans les budgets décroissent de 7 % après plusieurs années d'augmentation. Les taux directeurs de la Banque centrale européenne assez favorables pendant le premier semestre peuvent expliquer le ralentissement de cette dépense en 2010, malgré une reprise de l'endettement des collectivités locales observée ces dernières années.

L'épargne nette s'établit à 1,4 Md€. Cet indicateur reprend l'épargne brute de laquelle sont ôtés les remboursements de dette. Les remboursements de dette suivent sensiblement le même rythme de croissance que l'an passé (+ 11,5 %) et sont estimés à 3,1 Md€. La poursuite de la croissance des dépenses relatives au remboursement de dette (fortes depuis déjà quelques années), mais surtout la chute de l'excédent de fonctionnement expliquent la dégradation de l'épargne nette : -43%.

Le taux d'épargne continue de décroître et s'établit à 7,8 %. Ce ratio (épargne brute rapportée aux recettes réelles de fonctionnement) permet de déterminer la fraction des ressources courantes destinées à couvrir les remboursements de dette et à apporter une source d'autofinancement. Le taux d'épargne, en baisse dans les budgets primitifs depuis 2004 atteint son niveau le plus faible en 2010.

Toutefois, il convient de nuancer ces évolutions. Les études passées des budgets primitifs ont montré que les prévisions d'épargne s'avèrent souvent en deçà des réalisations effectives, illustrant la prudence du vote des conseils généraux en début d'exercice. Le même comportement est observé à propos des remboursements de dette.

4- Les dépenses d'investissement

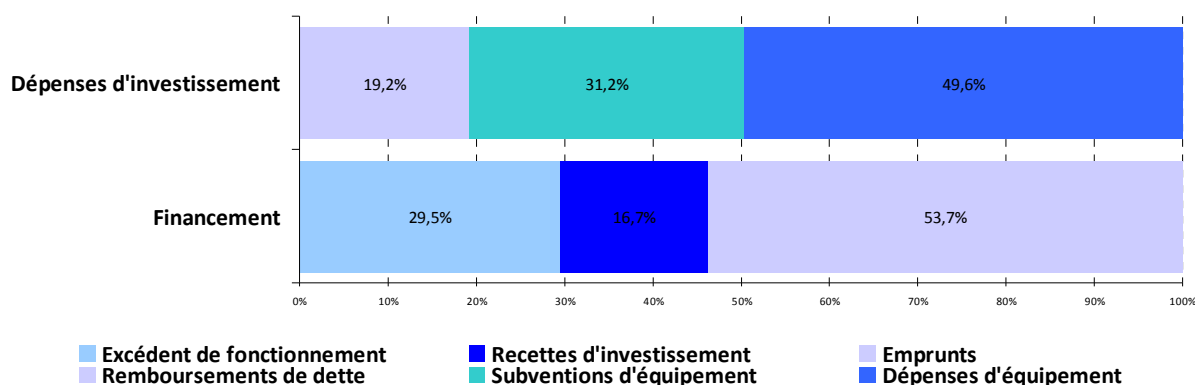

Source : DESL – DGCL, Budgets primitifs 2010.

Pour la première fois depuis 2004, l'année 2009 a été marquée par une prévision à la baisse des investissements. En 2010, le vote des conseils généraux va dans le même sens : les dépenses d'investissement sont estimées à 17,2 Md€, en décroissance de 3,7 %.

Il est cependant nécessaire de différencier dans les dépenses totales d'investissement, la part qui relève d'un réel effort d'investissement des départements, et la part consacrée aux remboursements d'emprunts, lesquels continuent de progresser à un rythme assez soutenu. Hors remboursements, les dépenses d'investissement sont composées des dépenses d'équipement brut et des subventions d'investissement. Les montants dédiés à l'équipement brut, qui comptent pour 58 % des dépenses d'investissement hors remboursements d'emprunts, devraient baisser de 7 % en 2010. Les subventions d'équipement versées sont estimées à 5,2 Md€ (- 10 % par rapport à 2009).

Rappelons que cette analyse ne tient pas compte des éventuelles décisions modificatives votées en cours d'exercice. De plus, les montants du Fond de compensation pour la TVA sont votés en baisse ; baisse pouvant elle-même être sous-estimée. L'évolution du FCTVA est calculée par rapport aux budgets primitifs initiaux votés en 2009, qui n'intégraient pas nécessairement les décisions prises en réaction à la mise en place du plan de relance. L'an passé, 90 départements ont déjà bénéficié du versement anticipé de ce fonds, destiné à accélérer les réalisations des programmes d'équipement des collectivités locales. Ils devraient donc être peu nombreux à bénéficier de la prorogation du mécanisme en 2010.

5- Les recettes d'investissement

Inscrites aux budgets primitifs, les recettes d'investissement (hors emprunts) s'établiraient à 3,8 Md€ en 2010, en hausse prudente de 4 %.

Les subventions et dotations d'équipements composent l'essentiel de ces recettes généralement destinées au financement de projets d'envergure : les votes étant très différenciés entre les conseils généraux, ces montants diminueraient de près de 8 % en 2010, portées par la baisse des montants de FCTVA (cf. *supra*). En revanche, les dotations versées par l'Etat (dotation départementale d'équipement des collèges et dotation globale d'équipement) restent au même niveau que l'année dernière.

A l'inverse, les autres recettes d'investissement (prêts, titres, etc.) connaîtraient une forte croissance et atteindraient 891 M€.

Pour l'ensemble des départements métropolitains, le volume des fonds propres disponibles à l'investissement (épargne nette et recettes d'investissement hors emprunt) diminuerait de 7 % en 2010 (cf. graphique ci-dessous).

Evolution des fonds propres disponibles à l'investissement depuis 2005

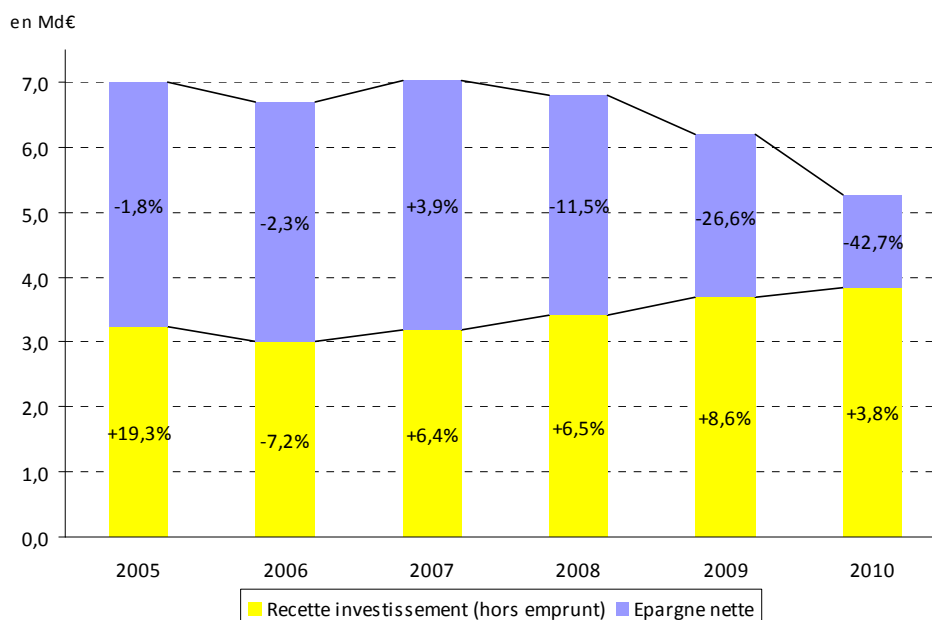

Source : DESL – DGCL, Budgets primitifs 2010. Note de lecture : en 2010, les fonds propres disponibles à l'investissement des départements métropolitains hors Paris s'élèvent à 5,3 Md€. Dans ce total, l'épargne nette décroît de 43 % par rapport à 2009.

Sans compter les emprunts, les recettes disponibles à l'investissement ne suffiraient donc pas à couvrir les dépenses d'équipement, bien que celles-ci aient faibli. Par ailleurs, les départements prévoient une légère baisse du produit des emprunts de 2 %, qui se chiffrerait à 8,6 Md€.

6- Le besoin de financement

Après être repartis à la hausse en 2009, les besoins de capitaux externes des départements sont stables. En 2010, ils s'établiraient à 8,8 Md€. Les collectivités locales prévoient donc d'accroître leur stock de dette. Au 1er janvier 2010 il s'élèverait à 27,6 Md€, en hausse de 15 %, après une année 2009 marquée par une accélération du recours à l'emprunt pour le financement de l'investissement.

Les principales fonctions

Les départements ont en charge des domaines de compétence variés. Certains d'entre eux méritent une attention particulière car ils comptent pour une large partie dans les budgets des conseils généraux.

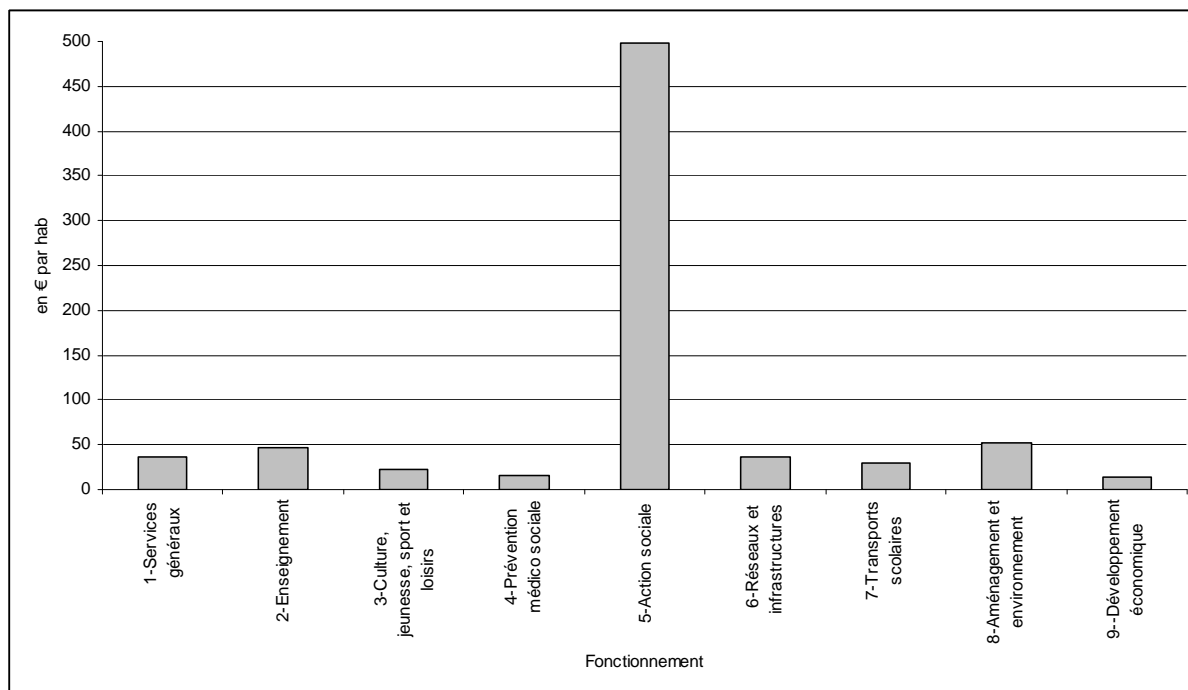

Source : DESL – DGCL, Budgets primitifs 2010.

Note de lecture : les pourcentages représentent la part des dépenses de fonctionnement d'une fonction dans les dépenses totales de fonctionnement. Par exemple, les dépenses de fonctionnement de l'action sociale représentent 9 % des dépenses totales de fonctionnement. La somme des parts peut ne pas être égale à 100% car les dépenses non-ventilables (fonction 01) ne sont pas représentées sur ce graphique.

Les départements jouent d'abord un rôle majeur dans le domaine de l'aide sociale : ils consacrent presque 65 % du total de leur budget à ces postes en 2010. Les dépenses dédiées à l'aide sociale, en hausse de 8,3%, s'élèvent en 2010 à 33,4 Md€. Parmi celles-ci, les départements prévoient d'allouer 1,04 Md€ à la prévention médico-sociale. Cette fonction (non-obligatoire) inclue notamment les aides de protection maternelle et infantile. Les dépenses à caractère obligatoire englobent les aides destinées à la famille et à l'enfance, aux personnes handicapées et aux personnes âgées ainsi que les charges liées au RMI/RSA. Elles sont évaluées par les conseils généraux à 32,4 Md€ et sont constituées en grande partie de prestations. Elles ont tendance à s'inscrire sur la durée et sont, de ce fait, difficilement compressibles.

Les charges afférentes aux personnes handicapées permettent d'estimer les dépenses de Prestation de compensation du handicap (à la charge des départements depuis 2006) et sont chiffrées à 6,3 Md€, en hausse de 7,4 %.

L'Allocation personnalisée d'autonomie à destination des personnes âgées dépendantes est également versée par les conseils généraux depuis 2002. Au total, ils prévoient un versement de 5,4 Md€, soit 2,8 % de plus qu'en 2009.

Depuis le 1er janvier 2004, les départements exercent pleinement la compétence de réinsertion sur le marché du travail en prenant en charge les dépenses relatives au Revenu minimum d'activité (RMI). Le 1^{er} juin 2009, la mise en œuvre du RSA (qui remplace le RMI) relève de la responsabilité conjointe de l'Etat et des départements. Le RSA dit « de base » prévoit que les départements supportent la charge du montant forfaitaire correspondant au RMI et à l'API (jusqu'à là à la charge de l'Etat). Le RSA dit « chapeau » prévoit que l'Etat finance la part cumulable avec les revenus d'activité (notamment les dépenses d'intéressement). En comptant le reliquat de dépenses associées au RMI (pour les DOM par exemple qui n'ont pas encore migré sous ce régime), les départements chiffrent leurs dépenses de RSA à 8,45 Md€ (+ 13,3 % sur un an). Cette évolution suit celle du nombre de bénéficiaires qui augmente de 300 000 allocataires en 2009 (RMI et RSA), conséquence de la situation dégradée du marché du travail.

Les dépenses relatives aux collèges, dont les départements ont la charge depuis 1983 restent stables, évaluées à 4,5 Md€. Les dépenses de fonctionnement sont en hausse de 5,8 % (2,1 Md€), augmentation modérée après des années de très forte croissance liée au transfert des personnels techniques, ouvriers et de service de l'Éducation nationale. L'investissement est en recul de 3,4 %.

Plus de 17 000 km de routes nationales ont été transférés aux départements. Aujourd'hui, ces derniers gèrent plus de 380 000 km du domaine routier et prévoient 5,3 Md€ de dépenses à destination de la voirie en 2010. Les dépenses d'investissement sont annoncées en baisse de 11,5 % par rapport aux montants inscrits dans les budgets primitifs initiaux en 2009. Toutefois, un certain nombre de décisions modificatives sont susceptibles d'être votées en cours d'année, modifiant quelque peu les arbitrages initiaux des conseils généraux. Comme pour les collèges, les dépenses de fonctionnement sont assez stables par rapport aux évolutions des années passées, marquées par le transfert des agents des Directions départementales de l'équipement en charge de l'entretien de la voirie transférée.

Méthodologie

Ce document présente les résultats de l'exploitation des budgets primitifs départementaux de 2010. Ils retracent les prévisions de dépenses et de recettes à réaliser durant l'année et renseignent sur les arbitrages budgétaires effectués par les départements en début d'année.

◆ **Les opérations de gestion active de la dette**, auxquelles les collectivités locales ont recours depuis plusieurs années sont d'abord constituées de réaménagements de dette, c'est-à-dire des remboursements anticipés financés par des emprunts d'un montant généralement équivalent (« emprunts de refinancement »). Ces mouvements correspondent aux dépenses et recettes du **compte 166**. Les opérations de gestion active de la dette se composent aussi d'opérations inscrites en « ouvertures de crédits à long terme » (et leur fermeture en fin d'exercice) qui se traduisent par l'écriture en recettes et en dépenses d'un montant égal - respectivement d'emprunts et de remboursements - et qui conduisent à un gonflement artificiel des flux de dette. Dans ce cas, il s'agit des inscriptions au **compte 16449**.

De plus, lorsqu'ils ne constituent pas des opérations réelles, les mouvements inscrits pour des montants équivalents en dépenses et recettes au **compte 16441** sont intégrés à la gestion active de la dette. Or, aux termes de la M52, chacun des emprunts contractés sous ce compte fait l'objet d'un remboursement unique et intégral, et, le montant correspondant ne doit être inscrit au budget que lors de l'exercice au cours duquel il est effectué.

Aussi, afin de contrôler des évolutions importantes qui gonflent artificiellement les volumes budgétaires, il n'a pas été tenu compte de ces mouvements dans l'analyse. Afin de neutraliser ces phénomènes, et dans la mesure où leur identification est possible, les différents tableaux présentent les informations inscrites dans les budgets apurées de ces opérations financières. Cette précaution est d'autant plus utile que la réalisation des réaménagements ne s'effectue pas toujours à hauteur des intentions affichées dans les budgets primitifs.

◆ **Les dépenses ventilées par fonction** comprennent les dépenses correspondant à chacune des fonctions, qui sont numérotées de 0 à 9 dans les comptes. Pour chaque fonction, il existe une sous fonction « Services communs ». Lors de l'analyse des budgets, il faut garder en mémoire que certains départements y affectent les dépenses de personnel de la fonction, d'autres les affectent dans les sous fonctions correspondantes.

◆ **L'instruction comptable M52** prévoit la possibilité pour les départements de voter leur budget soit par nature, soit par fonction. La présentation du budget doit suivre la maquette prévue pour chacun des modes de vote. Vingt départements ont choisi de voter leur budget par fonction.

TABLEAUX DE DONNEES FINANCIERES



Budgets Primitifs 2010 des départements

Mise en ligne en septembre 2010

Modifié en novembre 2010

▶ Tableau 1	: Les dépenses départementales (hors gestion active de la dette)
▶ Tableau 2	: Les recettes départementales (hors gestion active de la dette)
▶ Tableau 3	: Les dépenses de fonctionnement par poste (1/2)
▶ Tableau 3 bis	: Les dépenses de fonctionnement par poste (2/2)
▶ Tableau 4	: Les recettes de fonctionnement par poste (1/2)
▶ Tableau 4 bis	: Les recettes de fonctionnement par poste (1/2)
▶ Tableau 5	: La fiscalité départementale (1/2)
▶ Tableau 5 bis	: La fiscalité départementale (2/2)
▶ Tableau 6	: Les dépenses d'investissement par poste (hors réaménagements de dette)
▶ Tableau 7	: Les recettes d'investissement par poste (hors réaménagements de dette)
▶ Tableau 8	: Epargne de gestion courante, brute et nette
▶ Tableau 9	: Les dépenses d'aides sociales
▶ Tableau 10	: Les dépenses obligatoires d'aides sociales
▶ Tableau 11	: Les dépenses pour les collèges
▶ Tableau 12	: Les dépenses de voirie
▶ Tableau 13	: L'endettement départemental (hors gestion active de la dette)
▶ Tableau 14	: Les ratios financiers (1/2)
▶ Tableau 14 bis	: Les ratios financiers (2/2)
▶ Tableau 15	: Caractéristiques démographiques et sociales

Abréviations :

- M€ : millions d'€
- n.s. : non-significatif
- n.d. : non-disponible

TABLEAU 1 Budgets primitifs des départements 2010

[Index](#)

Les dépenses départementales (hors gestion active de la dette)

Départements	Dépenses totales			Dépenses de fonctionnement				Dépenses d'investissement		
	en M€	en € / hab.	2010 / 2009	en M€	en € / hab.	% du total	2010 / 2009	en M€	en € / hab.	2010 / 2009
01 Ain	576,5	975,2	+ 0,9%	406,4	687,4	70,5	+ 5,0%	170,1	287,7	- 7,6%
02 Aisne	589,5	1 066,3	+ 7,6%	459,6	831,4	78,0	+ 6,2%	129,9	234,9	+ 13,1%
03 Allier	417,3	1 179,4	+ 4,9%	310,6	877,8	74,4	+ 3,5%	106,7	301,6	+ 9,1%
04 Alpes-de-Haute-Pce	224,1	1 391,7	+ 6,1%	156,0	968,7	69,6	+ 7,6%	68,1	423,0	+ 2,8%
05 Hautes-Alpes	200,6	1 459,0	- 14,4%	141,5	1 029,2	70,5	+ 10,2%	59,1	429,8	- 44,2%
06 Alpes-Maritimes	1 376,7	1 254,9	- 3,8%	1 000,2	911,7	72,7	+ 0,5%	376,5	343,2	- 13,6%
07 Ardèche	381,7	1 195,4	+ 1,6%	286,2	896,5	75,0	+ 6,1%	95,5	299,0	- 10,1%
08 Ardennes	339,3	1 156,1	- 8,7%	268,3	914,0	79,1	+ 3,5%	71,0	242,1	- 36,8%
09 Ariège	203,4	1 321,6	+ 0,9%	147,6	959,5	72,6	+ 3,6%	55,7	362,2	- 5,6%
10 Aube	376,0	1 215,4	+ 0,5%	247,7	800,6	65,9	+ 5,1%	128,3	414,8	- 7,3%
11 Aude	460,2	1 297,4	- 0,5%	363,8	1 025,6	79,1	+ 1,8%	96,4	271,8	- 8,2%
12 Aveyron	364,8	1 274,8	+ 2,3%	269,6	942,1	73,9	+ 3,9%	95,2	332,6	- 1,7%
13 Bouches-du-Rhône	2 315,1	1 166,2	+ 4,5%	1 759,6	886,3	76,0	+ 6,4%	555,6	279,9	- 1,3%
14 Calvados	662,3	960,4	- 0,9%	532,9	772,8	80,5	+ 3,1%	129,4	187,6	- 14,3%
15 Cantal	218,3	1 406,3	- 1,2%	161,4	1 039,6	73,9	+ 3,1%	56,9	366,7	- 11,8%
16 Charente	399,6	1 102,1	+ 1,2%	330,3	911,2	82,7	+ 4,0%	69,2	191,0	- 10,5%
17 Charente-Maritime	690,1	1 107,3	+ 2,3%	522,8	838,9	75,8	+ 3,5%	167,3	268,4	- 1,3%
18 Cher	370,3	1 145,1	+ 1,2%	298,1	922,0	80,5	+ 2,8%	72,2	223,2	- 4,8%
19 Corrèze	326,8	1 304,0	+ 0,2%	244,1	974,3	74,7	+ 5,7%	82,6	329,8	- 13,1%
2A Corse-du-Sud	215,9	1 521,3	+ 3,3%	165,9	1 168,8	76,8	+ 4,3%	50,0	352,5	+ 0,0%
2B Haute-Corse	249,2	1 532,7	+ 19,0%	163,0	1 002,8	65,4	+ 4,5%	86,1	529,9	n.s.
21 Côte-d'Or	671,6	1 260,1	+ 5,9%	425,4	798,3	63,4	+ 0,8%	246,1	461,8	+ 16,1%
22 Côtes-d'Armor	575,2	963,4	- 3,2%	451,9	757,0	78,6	+ 1,5%	123,3	206,4	- 17,2%
23 Creuse	193,1	1 497,8	+ 6,8%	149,6	1 160,7	77,5	+ 8,0%	43,5	337,1	+ 2,9%
24 Dordogne	471,0	1 122,8	+ 0,5%	352,0	839,2	74,7	+ 3,6%	118,9	283,5	- 7,6%
25 Doubs	534,5	998,5	+ 0,8%	419,8	784,3	78,5	+ 6,6%	114,7	214,2	- 16,1%
26 Drôme	598,2	1 226,0	+ 3,7%	432,8	887,1	72,4	+ 6,3%	165,4	338,9	- 2,4%
27 Eure	539,1	917,0	+ 0,5%	389,9	663,2	72,3	+ 1,2%	149,2	253,8	- 1,3%
28 Eure-et-Loir	434,3	1 000,9	- 0,2%	332,5	766,3	76,6	+ 4,6%	101,8	234,6	- 13,0%
29 Finistère	870,5	949,8	+ 0,7%	694,1	757,3	79,7	+ 2,6%	176,4	192,4	- 5,9%
30 Gard	865,3	1 226,9	+ 1,7%	689,7	978,0	79,7	+ 3,7%	175,6	249,0	- 5,7%
31 Haute-Garonne	1 414,7	1 155,1	+ 2,3%	1 054,7	861,1	74,6	+ 7,4%	360,0	293,9	- 10,2%
32 Gers	236,9	1 242,0	+ 2,2%	195,2	1 023,1	82,4	+ 1,1%	41,8	218,9	+ 7,7%
33 Gironde	1 492,9	1 038,3	- 0,0%	1 126,8	783,6	75,5	+ 2,0%	366,2	254,7	- 5,7%
34 Hérault	1 360,3	1 321,8	+ 2,0%	974,1	946,5	71,6	+ 3,7%	386,2	375,3	- 2,0%
35 Ille-et-Vilaine	937,7	956,2	+ 2,6%	710,4	724,4	75,8	+ 6,4%	227,3	231,8	- 7,6%
36 Indre	247,8	1 030,8	+ 5,0%	185,4	771,5	74,8	+ 6,1%	62,3	259,3	+ 1,8%
37 Indre-et-Loire	549,5	919,3	- 2,5%	432,1	722,9	78,6	+ 2,7%	117,4	196,4	- 17,9%
38 Isère	1 329,8	1 103,6	- 0,1%	982,1	815,0	73,9	+ 3,5%	347,7	288,6	- 8,8%
39 Jura	302,9	1 124,4	+ 9,3%	222,5	826,0	73,5	+ 9,5%	80,4	298,3	+ 8,6%
40 Landes	431,8	1 134,6	+ 2,1%	321,1	843,9	74,4	+ 2,7%	110,6	290,7	+ 0,3%
41 Loir-et-Cher	357,7	1 061,5	+ 2,6%	266,0	789,2	74,3	+ 3,6%	91,8	272,3	- 0,2%
42 Loire	720,4	949,8	+ 3,7%	586,2	772,8	81,4	+ 6,5%	134,2	176,9	- 7,2%
43 Haute-Loire	237,5	1 038,7	- 0,9%	191,9	839,2	80,8	+ 3,7%	45,6	199,5	- 16,5%
44 Loire-Atlantique	1 144,1	893,1	- 3,9%	877,5	685,0	76,7	+ 3,8%	266,6	208,1	- 22,6%
45 Loiret	678,0	1 018,5	+ 5,2%	444,5	667,8	65,6	+ 4,1%	233,4	350,6	+ 7,2%
46 Lot	236,8	1 332,8	- 1,0%	168,1	946,2	71,0	+ 1,0%	68,7	386,7	- 5,6%
47 Lot-et-Garonne	408,7	1 217,7	- 0,4%	292,6	871,8	71,6	+ 7,4%	116,1	345,9	- 15,8%
48 Lozère	126,2	1 558,0	- 2,0%	86,0	1 061,7	68,1	- 0,2%	40,2	496,3	- 5,5%
49 Maine-et-Loire	663,7	835,4	- 3,6%	507,4	638,7	76,5	+ 3,5%	156,3	196,7	- 21,0%
50 Manche	526,8	1 026,1	- 2,4%	388,0	755,7	73,6	+ 0,7%	138,8	270,4	- 10,2%
51 Marne	459,2	790,7	+ 3,2%	348,8	600,5	76,0	+ 7,8%	110,4	190,1	- 8,9%

TABLEAU 1 Budgets primitifs des départements 2010[Index](#)**Les dépenses départementales** (hors gestion active de la dette)

Départements	Dépenses totales			Dépenses de fonctionnement				Dépenses d'investissement		
	en M€	en € / hab.	2010 / 2009	en M€	en € / hab.	% du total	2010 / 2009	en M€	en € / hab.	2010 / 2009
52 Haute-Marne	237,0	1 219,6	+ 12,0%	151,0	777,0	63,7	+ 3,1%	86,0	442,6	+ 31,9%
53 Mayenne	305,5	983,1	+ 3,4%	243,3	783,1	79,7	+ 5,3%	62,2	200,0	- 3,6%
54 Meurthe-et-Moselle	704,8	952,7	+ 7,8%	553,2	747,7	78,5	+ 3,8%	151,6	204,9	+ 25,6%
55 Meuse	240,1	1 198,6	- 1,1%	183,7	917,4	76,5	- 1,1%	56,3	281,2	- 1,1%
56 Morbihan	672,4	926,9	- 0,5%	482,6	665,3	71,8	+ 5,1%	189,8	261,7	- 12,4%
57 Moselle	1 040,4	981,2	+ 15,9%	718,3	677,4	69,0	+ 8,5%	322,1	303,8	+ 36,7%
58 Nièvre	294,9	1 287,8	- 7,5%	236,3	1 031,8	80,1	+ 0,8%	58,6	256,0	- 30,4%
59 Nord	2 826,6	1 084,5	+ 1,6%	2 330,9	894,3	82,5	+ 2,4%	495,7	190,2	- 1,7%
60 Oise	833,5	1 021,2	+ 1,7%	613,1	751,2	73,6	+ 3,5%	220,3	270,0	- 3,0%
61 Orne	360,5	1 191,6	+ 6,4%	264,2	873,1	73,3	+ 3,3%	96,4	318,5	+ 16,1%
62 Pas-de-Calais	1 557,7	1 049,2	+ 1,7%	1 303,5	878,0	83,7	+ 4,3%	254,2	171,2	- 9,4%
63 Puy-de-Dôme	724,5	1 125,1	+ 3,0%	500,0	776,4	69,0	+ 1,1%	224,6	348,7	+ 7,5%
64 Pyrénées-Atlantiques	714,8	1 076,3	+ 1,4%	513,7	773,5	71,9	+ 3,1%	201,1	302,8	- 2,7%
65 Hautes-Pyrénées	314,1	1 324,8	+ 1,9%	246,6	1 040,1	78,5	+ 5,1%	67,5	284,7	- 8,2%
66 Pyrénées-Orientales	562,8	1 262,3	+ 3,3%	442,2	991,8	78,6	+ 5,1%	120,6	270,4	- 2,9%
67 Bas-Rhin	1 113,8	1 010,2	- 2,2%	764,2	693,1	68,6	+ 4,4%	349,6	317,1	- 14,1%
68 Haut-Rhin	772,4	1 020,4	- 0,2%	540,7	714,3	70,0	+ 4,9%	231,7	306,1	- 10,4%
69 Rhône	1 600,5	937,6	+ 4,1%	1 261,3	738,9	78,8	+ 4,5%	339,1	198,7	+ 2,8%
70 Haute-Saône	257,9	1 054,1	+ 1,9%	177,1	723,8	68,7	+ 2,6%	80,8	330,4	+ 0,4%
71 Saône-et-Loire	584,7	1 023,6	- 3,2%	463,4	811,3	79,3	+ 3,6%	121,3	212,3	- 22,7%
72 Sarthe	576,4	1 007,6	+ 1,1%	435,4	761,2	75,5	+ 3,2%	140,9	246,4	- 4,8%
73 Savoie	582,0	1 389,8	+ 13,6%	377,9	902,3	64,9	+ 7,3%	204,1	487,5	+ 27,5%
74 Haute-Savoie	820,9	1 127,3	+ 9,7%	545,0	748,5	66,4	+ 4,9%	275,8	378,8	+ 20,7%
75 Paris	2 083,9	940,7	+ 3,5%	1 849,5	834,9	88,8	+ 5,4%	234,4	105,8	- 9,5%
76 Seine-Maritime	1 510,9	1 189,8	- 5,4%	1 134,3	893,2	75,1	+ 2,4%	376,6	296,6	- 23,1%
77 Seine-et-Marne	1 204,0	918,7	- 0,5%	931,5	710,8	77,4	+ 1,3%	272,5	207,9	- 6,2%
78 Yvelines	1 182,2	826,9	- 1,1%	829,4	580,2	70,2	+ 2,5%	352,8	246,8	- 8,6%
79 Deux-Sèvres	334,4	892,4	- 2,1%	282,5	753,9	84,5	+ 5,0%	51,9	138,5	- 28,4%
80 Somme	590,1	1 019,1	+ 3,7%	482,8	834,0	81,8	+ 4,5%	107,2	185,2	+ 0,1%
81 Tarn	439,3	1 151,5	+ 8,4%	342,5	897,9	78,0	+ 5,3%	96,8	253,7	+ 20,6%
82 Tarn-et-Garonne	278,1	1 167,3	+ 2,2%	225,7	947,4	81,2	+ 6,9%	52,4	219,9	- 14,0%
83 Var	1 088,5	1 074,0	- 0,8%	828,6	817,6	76,1	+ 3,8%	259,8	256,4	- 13,1%
84 Vaucluse	630,9	1 146,0	+ 3,0%	487,0	884,6	77,2	+ 5,8%	143,9	261,4	- 5,3%
85 Vendée	643,5	1 026,9	+ 6,3%	465,2	742,4	72,3	+ 8,2%	178,3	284,5	+ 1,5%
86 Vienne	378,1	872,1	+ 4,3%	301,7	695,9	79,8	+ 5,6%	76,4	176,2	- 0,7%
87 Haute-Vienne	380,0	1 000,2	+ 0,6%	305,1	803,2	80,3	+ 5,0%	74,8	197,0	- 14,2%
88 Vosges	462,0	1 172,3	- 9,4%	321,0	814,5	69,5	- 5,5%	141,0	357,8	- 17,2%
89 Yonne	377,4	1 070,4	- 2,2%	306,9	870,4	81,3	+ 4,8%	70,5	199,9	- 24,3%
90 Territoire de Belfort	141,2	968,1	- 0,2%	118,4	811,8	83,9	+ 5,0%	22,8	156,3	- 20,6%
91 Essonne	1 262,6	1 036,8	- 1,1%	930,7	764,3	73,7	+ 1,9%	331,9	272,6	- 8,5%
92 Hauts-de-Seine	2 067,0	1 323,9	+ 2,9%	1 357,3	869,4	65,7	+ 1,6%	709,7	454,6	+ 5,6%
93 Seine-Saint-Denis	1 903,5	1 257,3	+ 4,6%	1 659,2	1 095,9	87,2	+ 11,2%	244,3	161,4	- 25,4%
94 Val-de-Marne	1 522,1	1 157,3	+ 2,3%	1 187,5	902,9	78,0	+ 3,8%	334,6	254,4	- 2,7%
95 Val-d'Oise	1 090,0	926,5	+ 3,2%	800,6	680,5	73,4	+ 4,5%	289,4	246,0	- 0,4%
971 Guadeloupe	645,3	1 584,8	+ 2,5%	523,3	1 285,1	81,1	+ 0,9%	122,0	299,7	+ 9,6%
972 Martinique	604,0	1 496,1	+ 1,2%	512,6	1 269,8	84,9	+ 1,4%	91,4	226,3	+ 0,1%
973 Guyane	313,6	1 458,3	+ 16,4%	251,7	1 170,3	80,3	+ 7,4%	61,9	288,0	n.s.
974 La Réunion	1 672,6	2 082,9	+ 19,5%	1 166,8	1 453,1	69,8	+ 0,7%	505,7	629,8	n.s.
Métropole (Hors Paris)	65 757,8	1 078,2	+ 1,6%	49 580,9	813,0	75,4	+ 4,1%	16 176,8	265,3	- 5,4%
Outre-mer	3 235,5	1 769,1	+ 11,7%	2 454,4	1 342,0	75,9	+ 1,6%	781,1	427,1	n.s.
France	71 077,2	1 093,0	+ 2,0%	53 884,8	828,6	75,8	+ 4,0%	17 192,3	264,4	- 3,7%

Source : DGCL - DESL, Insee - Population légale totale 2010 (année de référence 2007)

TABLEAU 2 Budgets primitifs des départements 2010

Index

Les recettes départementales (hors gestion active de la dette)

Départements	Recettes totales			Recettes de fonctionnement				Recettes d'investissement		
	en M€	en € / hab.	2010 / 2009	en M€	en € / hab.	% du total	2010 / 2009	en M€	en € / hab.	2010 / 2009
01 Ain	576,5	975,2	+ 0,9%	443,3	750,0	76,9	+ 4,0%	133,1	225,2	- 8,2%
02 Aisne	589,5	1 066,3	+ 7,6%	492,4	890,7	83,5	+ 6,2%	97,1	175,6	+ 15,4%
03 Allier	417,3	1 179,4	+ 4,9%	337,3	953,3	80,8	+ 3,2%	80,0	226,1	+ 12,5%
04 Alpes-de-Haute-Pce	224,1	1 391,7	+ 6,1%	171,4	1 064,5	76,5	+ 4,0%	52,7	327,1	+ 13,4%
05 Hautes-Alpes	200,6	1 459,0	- 14,4%	155,5	1 131,0	77,5	+ 5,7%	45,1	328,0	- 48,4%
06 Alpes-Maritimes	1 376,7	1 254,9	- 3,8%	1 125,0	1 025,5	81,7	+ 2,6%	251,7	229,4	- 24,7%
07 Ardèche	381,7	1 195,4	+ 1,6%	315,7	988,6	82,7	+ 4,3%	66,0	206,8	- 9,7%
08 Ardennes	331,6	1 129,6	- 10,8%	286,3	975,3	86,3	+ 3,7%	45,3	154,3	n.s.
09 Ariège	203,4	1 321,6	+ 0,9%	169,2	1 099,4	83,2	+ 3,5%	34,2	222,2	- 10,1%
10 Aube	376,0	1 215,4	+ 0,5%	271,8	878,3	72,3	+ 2,1%	104,3	337,1	- 3,4%
11 Aude	460,2	1 297,4	- 0,5%	408,5	1 151,4	88,7	+ 0,8%	51,8	146,0	- 9,1%
12 Aveyron	364,8	1 274,8	+ 2,3%	296,5	1 036,0	81,3	+ 1,3%	68,3	238,7	+ 7,0%
13 Bouches-du-Rhône	2 315,1	1 166,2	+ 4,5%	2 017,0	1 016,0	87,1	+ 2,7%	298,1	150,2	+ 18,0%
14 Calvados	662,3	960,4	- 0,9%	588,5	853,4	88,9	+ 1,8%	73,8	107,0	- 18,1%
15 Cantal	218,3	1 406,3	- 1,2%	177,8	1 145,4	81,5	+ 3,8%	40,5	260,9	- 18,5%
16 Charente	399,6	1 102,1	+ 1,2%	353,5	975,0	88,5	+ 4,8%	46,1	127,1	- 19,9%
17 Charente-Maritime	690,1	1 107,3	+ 2,3%	575,0	922,7	83,3	+ 1,9%	115,0	184,6	+ 4,8%
18 Cher	370,3	1 145,1	+ 1,2%	310,6	960,5	83,9	+ 0,9%	59,7	184,6	+ 2,4%
19 Corrèze	323,1	1 289,4	- 0,9%	251,9	1 005,2	78,0	+ 0,9%	71,2	284,2	- 7,0%
2A Corse-du-Sud	215,9	1 521,3	+ 3,3%	198,0	1 395,1	91,7	+ 2,7%	17,9	126,3	+ 11,0%
2B Haute-Corse	249,2	1 532,7	+ 19,0%	190,2	1 170,2	76,4	+ 3,0%	58,9	362,4	n.s.
21 Côte-d'Or	671,6	1 260,1	+ 5,9%	445,2	835,4	66,3	- 0,2%	226,3	424,6	+ 20,4%
22 Côtes-d'Armor	575,2	963,4	- 3,2%	496,8	832,2	86,4	+ 0,3%	78,4	131,2	- 20,6%
23 Creuse	176,4	1 368,5	- 2,4%	153,6	1 191,4	87,1	+ 1,9%	22,8	177,1	- 24,1%
24 Dordogne	471,0	1 122,8	+ 0,5%	395,1	941,8	83,9	+ 0,2%	75,9	181,0	+ 1,8%
25 Doubs	534,5	998,5	+ 0,8%	450,9	842,3	84,4	+ 4,3%	83,6	156,2	- 14,9%
26 Drôme	598,2	1 226,0	+ 3,7%	480,8	985,4	80,4	+ 2,4%	117,4	240,6	+ 9,5%
27 Eure	539,1	917,0	+ 0,5%	440,1	748,7	81,6	- 0,6%	98,9	168,3	+ 5,7%
28 Eure-et-Loir	434,3	1 000,9	- 0,2%	371,9	856,9	85,6	+ 3,5%	62,5	144,0	- 17,6%
29 Finistère	838,3	914,7	+ 0,6%	732,8	799,5	87,4	+ 1,9%	105,5	115,2	- 7,9%
30 Gard	865,3	1 226,9	+ 1,7%	721,0	1 022,2	83,3	+ 1,0%	144,4	204,7	+ 4,9%
31 Haute-Garonne	1 414,7	1 155,1	+ 2,3%	1 165,7	951,8	82,4	- 0,5%	249,0	203,3	+ 17,7%
32 Gers	236,9	1 242,0	+ 2,2%	212,4	1 113,3	89,6	+ 2,7%	24,5	128,7	- 1,8%
33 Gironde	1 492,9	1 038,3	- 0,0%	1 188,9	826,8	79,6	+ 2,9%	304,0	211,4	- 10,1%
34 Hérault	1 360,3	1 321,8	+ 2,0%	1 057,4	1 027,4	77,7	+ 2,4%	302,9	294,3	+ 0,8%
35 Ille-et-Vilaine	926,7	945,0	+ 1,4%	777,7	793,0	83,9	+ 6,5%	149,0	152,0	- 18,9%
36 Indre	247,8	1 030,8	+ 5,0%	197,5	821,9	79,7	+ 4,5%	50,2	208,9	+ 7,1%
37 Indre-et-Loire	549,5	919,3	- 2,5%	463,5	775,4	84,4	+ 0,2%	86,0	143,9	- 15,2%
38 Isère	1 329,8	1 103,6	- 0,1%	1 116,5	926,6	84,0	+ 0,2%	213,3	177,0	- 1,4%
39 Jura	302,9	1 124,4	+ 9,3%	240,0	891,0	79,2	+ 2,4%	62,9	233,3	+ 46,9%
40 Landes	431,8	1 134,6	+ 2,1%	348,2	915,1	80,7	+ 2,4%	83,5	219,5	+ 0,9%
41 Loir-et-Cher	357,7	1 061,5	+ 2,6%	284,4	843,9	79,5	+ 2,4%	73,4	217,6	+ 3,3%
42 Loire	720,4	949,8	+ 3,7%	642,6	847,2	89,2	+ 4,5%	77,8	102,5	- 2,9%
43 Haute-Loire	237,5	1 038,7	- 0,9%	203,8	891,2	85,8	+ 1,4%	33,7	147,5	- 12,8%
44 Loire-Atlantique	1 144,1	893,1	- 3,9%	938,5	732,6	82,0	- 1,4%	205,6	160,5	- 13,8%
45 Loiret	678,0	1 018,5	+ 5,2%	472,8	710,3	69,7	- 0,6%	205,1	308,1	+ 21,4%
46 Lot	236,8	1 332,8	- 1,0%	183,8	1 034,7	77,6	+ 1,2%	53,0	298,1	- 7,9%
47 Lot-et-Garonne	379,2	1 129,8	- 0,0%	304,3	906,5	80,2	+ 1,0%	75,0	223,3	- 4,1%
48 Lozère	126,2	1 558,0	- 2,0%	98,5	1 215,9	78,0	+ 1,4%	27,7	342,1	- 12,3%
49 Maine-et-Loire	663,7	835,4	- 3,6%	546,6	688,0	82,4	+ 1,0%	117,1	147,4	- 20,3%
50 Manche	520,1	1 013,0	- 4,0%	426,8	831,3	82,1	+ 2,6%	93,3	181,8	- 25,8%
51 Marne	459,2	790,7	+ 3,2%	385,8	664,4	84,0	+ 0,8%	73,3	126,3	+ 17,9%

TABLEAU 2 Budgets primitifs des départements 2010

Index

Les recettes départementales (hors gestion active de la dette)

Départements	Recettes totales			Recettes de fonctionnement				Recettes d'investissement		
	en M€	en € / hab.	2010 / 2009	en M€	en € / hab.	% du total	2010 / 2009	en M€	en € / hab.	2010 / 2009
52 Haute-Marne	237,0	1 219,6	+ 12,0%	172,9	889,7	72,9	+ 1,0%	64,1	330,0	n.s.
53 Mayenne	305,5	983,1	+ 3,4%	258,8	833,0	84,7	+ 3,3%	46,6	150,1	+ 3,7%
54 Meurthe-et-Moselle	669,0	904,2	+ 2,3%	602,4	814,3	90,1	- 0,2%	66,6	90,0	+ 32,8%
55 Meuse	247,2	1 234,2	- 6,8%	203,0	1 013,8	82,1	+ 1,8%	44,1	220,4	- 32,7%
56 Morbihan	672,4	926,9	- 0,5%	569,9	785,7	84,8	+ 0,1%	102,5	141,3	- 3,8%
57 Moselle	1 040,4	981,2	+ 15,9%	751,3	708,6	72,2	+ 4,6%	289,1	272,7	n.s.
58 Nièvre	294,9	1 287,8	- 7,5%	254,9	1 113,4	86,5	- 0,3%	39,9	174,4	- 36,6%
59 Nord	2 826,6	1 084,5	+ 1,6%	2 479,4	951,2	87,7	+ 2,6%	347,3	133,2	- 4,8%
60 Oise	833,5	1 021,2	+ 1,7%	670,0	821,0	80,4	+ 1,8%	163,4	200,2	+ 1,2%
61 Orne	360,5	1 191,6	+ 6,4%	286,4	946,5	79,4	+ 2,9%	74,2	245,1	+ 22,8%
62 Pas-de-Calais	1 557,7	1 049,2	+ 1,7%	1 371,3	923,7	88,0	+ 3,8%	186,3	125,5	- 11,2%
63 Puy-de-Dôme	724,5	1 125,1	+ 3,0%	542,4	842,4	74,9	+ 0,6%	182,1	282,8	+ 10,8%
64 Pyrénées-Atlantiques	714,8	1 076,3	+ 1,4%	579,4	872,5	81,1	- 0,5%	135,3	203,8	+ 10,4%
65 Hautes-Pyrénées	314,1	1 324,8	+ 1,9%	271,4	1 144,3	86,4	+ 0,8%	42,8	180,5	+ 9,5%
66 Pyrénées-Orientales	562,8	1 262,3	+ 3,3%	484,9	1 087,5	86,2	+ 3,2%	77,9	174,8	+ 4,2%
67 Bas-Rhin	1 113,8	1 010,2	- 2,2%	855,0	775,5	76,8	+ 3,4%	258,8	234,7	- 17,0%
68 Haut-Rhin	772,4	1 020,4	- 0,2%	600,1	792,8	77,7	+ 1,8%	172,3	227,6	- 6,5%
69 Rhône	1 600,5	937,6	+ 4,1%	1 388,2	813,2	86,7	+ 3,9%	212,3	124,4	+ 5,4%
70 Haute-Saône	257,9	1 054,1	+ 1,9%	205,7	840,9	79,8	+ 2,4%	52,2	213,3	+ 0,0%
71 Saône-et-Loire	584,7	1 023,6	- 3,2%	489,8	857,4	83,8	+ 4,8%	94,9	166,2	- 30,6%
72 Sarthe	576,4	1 007,6	+ 1,1%	473,6	827,9	82,2	+ 3,1%	102,8	179,6	- 7,2%
73 Savoie	549,4	1 312,0	+ 7,3%	413,0	986,1	75,2	+ 1,5%	136,5	325,9	+ 29,5%
74 Haute-Savoie	820,9	1 127,3	+ 9,7%	613,8	842,9	74,8	+ 3,4%	207,1	284,4	+ 34,1%
75 Paris	2 123,9	958,8	+ 5,5%	1 898,5	857,0	89,4	+ 2,9%	225,4	101,8	+ 33,1%
76 Seine-Maritime	1 510,9	1 189,8	- 5,4%	1 202,8	947,2	79,6	+ 0,4%	308,1	242,6	- 22,9%
77 Seine-et-Marne	1 204,0	918,7	- 0,5%	1 001,8	764,3	83,2	- 1,3%	202,3	154,3	+ 3,4%
78 Yvelines	1 182,2	826,9	- 1,1%	924,6	646,7	78,2	+ 8,5%	257,6	180,2	- 24,9%
79 Deux-Sèvres	334,4	892,4	- 2,1%	299,7	799,8	89,6	+ 4,0%	34,7	92,6	- 34,9%
80 Somme	590,1	1 019,1	+ 3,7%	533,9	922,1	90,5	+ 3,0%	56,2	97,1	+ 9,9%
81 Tarn	430,3	1 127,9	+ 6,1%	373,3	978,5	86,8	+ 1,8%	57,0	149,4	+ 46,7%
82 Tarn-et-Garonne	278,1	1 167,3	+ 2,2%	251,9	1 057,4	90,6	+ 4,6%	26,2	109,9	- 16,7%
83 Var	1 088,5	1 074,0	- 0,8%	914,2	902,1	84,0	+ 6,4%	174,3	172,0	- 26,7%
84 Vaucluse	630,9	1 146,0	+ 3,0%	526,7	956,7	83,5	+ 3,2%	104,2	189,3	+ 2,3%
85 Vendée	643,5	1 026,9	+ 6,3%	520,1	830,1	80,8	+ 1,5%	123,3	196,8	+ 32,3%
86 Vienne	378,1	872,1	+ 4,3%	331,5	764,7	87,7	+ 2,9%	46,6	107,4	+ 15,4%
87 Haute-Vienne	380,0	1 000,2	+ 0,6%	343,7	904,7	90,4	+ 1,9%	36,3	95,5	- 10,0%
88 Vosges	462,0	1 172,3	- 9,4%	348,5	884,3	75,4	+ 0,2%	113,5	288,0	- 30,1%
89 Yonne	377,4	1 070,4	- 2,2%	327,4	928,6	86,8	+ 2,3%	50,0	141,8	- 24,3%
90 Territoire de Belfort	141,2	968,1	- 0,2%	127,8	875,9	90,5	+ 4,4%	13,5	92,2	- 29,8%
91 Essonne	1 262,6	1 036,8	- 1,1%	1 014,0	832,7	80,3	+ 0,8%	248,6	204,1	- 8,0%
92 Hauts-de-Seine	2 067,0	1 323,9	+ 2,9%	1 485,8	951,7	71,9	+ 0,3%	581,2	372,3	+ 10,3%
93 Seine-Saint-Denis	1 903,5	1 257,3	+ 4,6%	1 699,8	1 122,8	89,3	+ 7,9%	203,7	134,5	- 16,4%
94 Val-de-Marne	1 522,1	1 157,3	+ 2,3%	1 256,0	954,9	82,5	+ 2,5%	266,1	202,3	+ 1,5%
95 Val-d'Oise	1 090,0	926,5	+ 3,2%	840,6	714,5	77,1	+ 3,5%	249,4	212,0	+ 2,2%
971 Guadeloupe	645,3	1 584,8	+ 2,5%	552,2	1 356,0	85,6	- 0,0%	93,2	228,8	+ 20,0%
972 Martinique	604,0	1 496,1	+ 1,2%	552,3	1 368,2	91,4	+ 2,7%	51,6	127,9	- 12,7%
973 Guyane	313,6	1 458,3	+ 16,4%	259,4	1 206,3	82,7	+ 8,1%	54,2	251,9	n.s.
974 La Réunion	1 672,6	2 082,9	+ 19,5%	1 250,0	1 556,7	74,7	- 1,2%	422,5	526,2	n.s.
Métropole (Hors Paris)	65 580,0	1 075,3	+ 1,3%	53 941,0	884,5	82,3	+ 2,4%	11 639,0	190,8	- 3,3%
Outre-mer	3 235,5	1 769,1	+ 11,7%	2 613,9	1 429,2	80,8	+ 0,7%	621,5	339,8	n.s.
France	70 939,4	1 090,9	+ 1,9%	58 453,5	898,9	82,4	+ 2,3%	12 485,9	192,0	- 0,1%

Source : DGCL - DESL, Insee - Population légale totale 2010 (année de référence 2007)

TABLEAU 3 Budgets primitifs des départements 2010

Index

Les dépenses de fonctionnement par poste (1/2)

Départements	Charges de personnel (chap. 012)				Charges à caractère général (chap. 011)			
	en M€	en € / hab.	% des DRF	2010 / 2009	en M€	en € / hab.	% des DRF	2010 / 2009
01 Ain	79,7	134,8	19,6	+ 11,0%	60,3	102,1	14,8	- 11,5%
02 Aisne	91,4	165,2	19,9	+ 4,7%	61,4	111,1	13,4	+ 3,4%
03 Allier	71,8	203,0	23,1	+ 5,7%	39,0	110,1	12,5	- 7,9%
04 Alpes-de-Haute-Pce	43,7	271,4	28,0	+ 10,7%	28,6	177,4	18,3	+ 3,9%
05 Hautes-Alpes	32,1	233,7	22,7	+ 4,0%	24,9	181,4	17,6	+ 10,3%
06 Alpes-Maritimes	195,2	178,0	19,5	+ 3,6%	125,6	114,5	12,6	- 11,6%
07 Ardèche	65,7	205,8	23,0	+ 6,2%	41,2	129,1	14,4	- 1,0%
08 Ardennes	62,7	213,6	23,4	+ 6,8%	39,3	134,1	14,7	- 2,4%
09 Ariège	38,2	248,3	25,9	+ 4,0%	17,0	110,3	11,5	+ 0,1%
10 Aube	54,4	175,8	22,0	+ 7,2%	44,4	143,7	17,9	+ 3,8%
11 Aude	88,4	249,2	24,3	+ 5,7%	36,7	103,4	10,1	- 3,7%
12 Aveyron	66,3	231,8	24,6	+ 3,2%	40,4	141,0	15,0	- 2,7%
13 Bouches-du-Rhône	313,2	157,7	17,8	+ 3,3%	191,6	96,5	10,9	+ 16,9%
14 Calvados	100,2	145,3	18,8	+ 7,5%	49,3	71,5	9,3	- 4,7%
15 Cantal	37,9	244,5	23,5	+ 10,8%	18,2	117,6	11,3	- 27,3%
16 Charente	76,5	211,1	23,2	+ 1,4%	36,2	99,8	11,0	+ 6,1%
17 Charente-Maritime	112,4	180,3	21,5	+ 4,6%	52,8	84,7	10,1	- 1,6%
18 Cher	70,9	219,4	23,8	+ 1,8%	33,8	104,7	11,4	- 2,4%
19 Corrèze	54,0	215,7	22,1	+ 8,0%	37,8	150,7	15,5	- 5,2%
2A Corse-du-Sud	55,3	390,0	33,4	+ 5,8%	20,8	146,9	12,6	+ 5,1%
2B Haute-Corse	47,3	290,8	29,0	+ 5,2%	22,3	137,3	13,7	+ 4,8%
21 Côte-d'Or	93,1	174,7	21,9	+ 2,0%	31,7	59,4	7,4	- 10,8%
22 Côtes-d'Armor	117,7	197,1	26,0	+ 1,6%	55,1	92,4	12,2	- 1,0%
23 Creuse	37,3	289,6	24,9	+ 11,3%	22,8	176,5	15,2	+ 10,0%
24 Dordogne	87,7	209,0	24,9	+ 2,8%	45,8	109,2	13,0	+ 1,3%
25 Doubs	87,2	163,0	20,8	+ 2,6%	49,7	92,9	11,8	- 2,2%
26 Drôme	91,2	186,9	21,1	- 0,3%	42,9	87,9	9,9	+ 1,0%
27 Eure	80,7	137,3	20,7	+ 3,6%	36,6	62,3	9,4	- 3,1%
28 Eure-et-Loir	72,7	167,5	21,9	+ 6,4%	34,5	79,4	10,4	+ 6,4%
29 Finistère	146,9	160,3	21,2	+ 4,0%	74,3	81,1	10,7	- 6,3%
30 Gard	132,7	188,1	19,2	+ 1,2%	85,6	121,3	12,4	+ 9,1%
31 Haute-Garonne	254,8	208,1	24,2	+ 6,2%	127,0	103,7	12,0	- 1,1%
32 Gers	52,0	272,3	26,6	+ 0,9%	22,2	116,6	11,4	- 8,6%
33 Gironde	221,8	154,3	19,7	+ 0,8%	104,8	72,9	9,3	- 8,3%
34 Hérault	195,1	189,6	20,0	+ 3,5%	63,3	61,5	6,5	- 4,6%
35 Ille-et-Vilaine	150,1	153,0	21,1	+ 5,5%	71,7	73,1	10,1	- 0,2%
36 Indre	42,5	176,9	22,9	+ 9,4%	31,6	131,4	17,0	+ 3,1%
37 Indre-et-Loire	95,5	159,8	22,1	+ 3,6%	46,5	77,8	10,8	- 1,4%
38 Isère	177,9	147,7	18,1	+ 0,8%	82,2	68,2	8,4	- 0,8%
39 Jura	48,9	181,6	22,0	+ 5,9%	41,2	153,0	18,5	+ 11,6%
40 Landes	68,3	179,5	21,3	+ 2,1%	44,0	115,7	13,7	- 3,5%
41 Loir-et-Cher	60,2	178,5	22,6	+ 5,7%	45,2	134,0	17,0	+ 3,6%
42 Loire	110,3	145,4	18,8	+ 2,1%	84,4	111,3	14,4	+ 6,0%
43 Haute-Loire	44,4	194,2	23,1	+ 6,9%	25,2	110,3	13,1	- 4,0%
44 Loire-Atlantique	172,5	134,6	19,7	+ 3,7%	124,6	97,3	14,2	- 2,0%
45 Loiret	93,8	140,8	21,1	+ 6,9%	67,1	100,8	15,1	+ 7,1%
46 Lot	45,6	256,9	27,1	+ 2,3%	24,3	136,7	14,5	+ 0,0%
47 Lot-et-Garonne	50,2	149,7	17,2	+ 11,9%	30,6	91,2	10,5	+ 7,6%
48 Lozère	24,1	297,6	28,0	+ 4,0%	15,1	186,7	17,6	- 8,8%
49 Maine-et-Loire	104,1	131,0	20,5	+ 6,0%	63,4	79,8	12,5	- 0,1%
50 Manche	88,6	172,5	22,8	+ 0,3%	48,1	93,8	12,4	+ 2,0%
51 Marne	76,4	131,6	21,9	+ 1,7%	53,3	91,8	15,3	+ 1,3%

TABLEAU 3 Budgets primitifs des départements 2010

Index

Les dépenses de fonctionnement par poste (1/2)

Départements	Charges de personnel (chap. 012)				Charges à caractère général (chap. 011)			
	en M€	en € / hab.	% des DRF	2010 / 2009	en M€	en € / hab.	% des DRF	2010 / 2009
52 Haute-Marne	43,2	222,3	28,6	+ 3,1%	18,2	93,6	12,0	- 27,1%
53 Mayenne	54,1	174,1	22,2	+ 4,6%	37,3	120,1	15,3	- 3,2%
54 Meurthe-et-Moselle	113,8	153,8	20,6	+ 2,5%	64,0	86,5	11,6	- 0,7%
55 Meuse	42,1	210,3	22,9	+ 6,0%	27,8	138,9	15,1	- 13,9%
56 Morbihan	107,1	147,6	22,2	+ 5,0%	50,8	70,0	10,5	- 2,8%
57 Moselle	133,2	125,6	18,5	+ 5,7%	64,0	60,4	8,9	+ 0,6%
58 Nièvre	61,4	268,0	26,0	+ 1,9%	14,9	65,1	6,3	- 14,0%
59 Nord	437,8	168,0	18,8	+ 2,6%	243,0	93,2	10,4	+ 4,7%
60 Oise	127,9	156,7	20,9	+ 4,6%	112,1	137,3	18,3	+ 2,5%
61 Orne	60,5	200,1	22,9	+ 3,4%	37,9	125,3	14,4	- 2,2%
62 Pas-de-Calais	262,1	176,6	20,1	+ 7,4%	139,0	93,7	10,7	- 10,0%
63 Puy-de-Dôme	112,1	174,0	22,4	+ 1,1%	77,4	120,2	15,5	- 5,4%
64 Pyrénées-Atlantiques	93,2	140,3	18,1	+ 1,7%	52,8	79,5	10,3	+ 2,5%
65 Hautes-Pyrénées	56,7	239,2	23,0	+ 3,4%	30,8	129,9	12,5	+ 6,4%
66 Pyrénées-Orientales	92,4	207,2	20,9	+ 3,4%	56,1	125,8	12,7	+ 0,2%
67 Bas-Rhin	136,4	123,7	17,8	+ 4,3%	113,5	102,9	14,9	+ 0,2%
68 Haut-Rhin	98,6	130,2	18,2	+ 2,3%	67,8	89,6	12,5	- 2,2%
69 Rhône	241,5	141,4	19,1	- 1,0%	124,9	73,2	9,9	- 7,0%
70 Haute-Saône	39,7	162,3	22,4	+ 4,6%	29,6	121,2	16,7	+ 6,2%
71 Saône-et-Loire	87,5	153,1	18,9	+ 2,4%	52,4	91,8	11,3	- 6,2%
72 Sarthe	86,8	151,7	19,9	+ 3,1%	54,8	95,7	12,6	- 7,1%
73 Savoie	87,1	208,1	23,1	+ 4,0%	62,6	149,5	16,6	+ 7,9%
74 Haute-Savoie	105,4	144,7	19,3	+ 4,4%	77,1	105,8	14,1	- 8,0%
75 Paris	199,6	90,1	10,8	+ 2,9%	129,5	58,5	7,0	- 3,1%
76 Seine-Maritime	222,6	175,3	19,6	+ 10,0%	110,0	86,6	9,7	- 7,8%
77 Seine-et-Marne	208,7	159,2	22,4	+ 3,2%	58,7	44,8	6,3	- 6,7%
78 Yvelines	163,3	114,2	19,7	+ 0,6%	49,6	34,7	6,0	- 8,7%
79 Deux-Sèvres	69,2	184,7	24,5	+ 2,8%	31,5	84,1	11,1	- 2,3%
80 Somme	112,6	194,5	23,3	+ 9,2%	57,4	99,1	11,9	- 0,3%
81 Tarn	70,7	185,4	20,6	+ 4,1%	40,0	104,9	11,7	+ 1,5%
82 Tarn-et-Garonne	49,2	206,7	21,8	+ 5,5%	27,8	116,5	12,3	+ 2,2%
83 Var	194,9	192,3	23,5	+ 3,6%	62,9	62,1	7,6	- 36,9%
84 Vaucluse	114,5	207,9	23,5	+ 5,3%	42,1	76,5	8,6	- 3,9%
85 Vendée	85,4	136,2	18,3	- 0,5%	79,2	126,3	17,0	+ 5,0%
86 Vienne	65,8	151,7	21,8	+ 7,1%	40,0	92,4	13,3	- 0,1%
87 Haute-Vienne	68,7	180,7	22,5	+ 3,3%	24,6	64,8	8,1	- 4,0%
88 Vosges	75,3	191,1	23,5	- 4,8%	58,4	148,1	18,2	- 7,9%
89 Yonne	65,4	185,4	21,3	+ 7,9%	43,7	123,9	14,2	+ 1,6%
90 Territoire de Belfort	31,5	215,8	26,6	+ 8,2%	8,4	57,8	7,1	- 9,7%
91 Essonne	186,1	152,8	20,0	- 7,3%	81,4	66,9	8,8	- 6,0%
92 Hauts-de-Seine	293,9	188,3	21,7	+ 1,1%	188,2	120,6	13,9	- 4,1%
93 Seine-Saint-Denis	341,1	225,3	20,6	+ 2,3%	161,1	106,4	9,7	- 9,4%
94 Val-de-Marne	324,4	246,6	27,3	+ 1,7%	126,2	95,9	10,6	- 7,6%
95 Val-d'Oise	149,1	126,7	18,6	+ 2,8%	75,5	64,2	9,4	+ 2,7%
971 Guadeloupe	99,8	245,0	19,1	+ 4,9%	28,4	69,7	5,4	+ 2,9%
972 Martinique	109,2	270,6	21,3	+ 3,2%	44,4	109,9	8,7	- 1,1%
973 Guyane	81,7	379,7	32,4	+ 12,0%	35,4	164,6	14,1	+ 32,9%
974 La Réunion	231,8	288,6	19,9	+ 10,6%	30,4	37,9	2,6	- 14,6%
Métropole (Hors Paris)	10 454,3	171,4	21,1	+ 3,5%	5 692,2	93,3	11,5	- 2,5%
Outre-mer	522,4	285,6	21,3	+ 8,1%	138,6	75,8	5,6	+ 2,9%
France	11 176,4	171,9	20,7	+ 3,7%	5 960,4	91,7	11,1	- 2,4%

Source : DGCL - DESL, Insee - Population légale totale 2010 (année de référence 2007)

TABLEAU 3 bis Budgets primitifs des départements 2010

Index

Les dépenses de fonctionnement par poste (2/2)

Départements	Charges financières (chap. 66)					Autres charges d'activité (chap. 65)			
	en M€	en € / hab.	% des DRF	2010 / 2009	dont intérêts de la dette (en M€)	en M€	en € / hab.	% des DRF	2010 / 2009
01 Ain	12,3	20,7	3,0	- 31,9%	10,5	243,1	411,2	59,8	+ 6,8%
02 Aisne	11,0	20,0	2,4	- 4,9%	10,8	289,6	523,8	63,0	+ 8,3%
03 Allier	8,1	22,8	2,6	- 14,1%	7,8	186,1	526,1	59,9	+ 4,2%
04 Alpes-de-Haute-Pce	3,4	21,4	2,2	- 22,5%	3,0	78,6	487,9	50,4	+ 9,2%
05 Hautes-Alpes	8,7	63,0	6,1	+ 23,4%	8,2	73,7	535,7	52,1	+ 8,7%
06 Alpes-Maritimes	40,0	36,5	4,0	+ 14,9%	39,2	635,2	579,0	63,5	+ 1,4%
07 Ardèche	6,7	21,0	2,3	- 12,4%	6,6	165,3	517,7	57,7	+ 5,4%
08 Ardennes	6,3	21,5	2,3	- 8,4%	6,0	158,7	540,7	59,2	n.s.
09 Ariège	2,4	15,5	1,6	- 11,5%	2,4	89,7	582,7	60,7	+ 4,6%
10 Aube	2,4	7,7	1,0	- 18,2%	2,0	146,4	473,1	59,1	+ 5,2%
11 Aude	7,3	20,5	2,0	- 35,1%	6,2	228,6	644,4	62,8	+ 2,2%
12 Aveyron	5,0	17,5	1,9	- 11,7%	4,9	157,1	549,0	58,3	+ 6,6%
13 Bouches-du-Rhône	6,6	3,3	0,4	- 5,9%	6,2	1 233,6	621,4	70,1	+ 7,8%
14 Calvados	7,3	10,7	1,4	- 42,8%	7,0	367,3	532,7	68,9	+ 3,4%
15 Cantal	5,7	36,9	3,5	- 11,5%	4,9	99,3	639,9	61,6	+ 9,6%
16 Charente	8,3	22,9	2,5	- 15,8%	7,9	206,4	569,4	62,5	+ 4,5%
17 Charente-Maritime	10,3	16,5	2,0	- 10,8%	9,6	343,0	550,3	65,6	+ 5,0%
18 Cher	8,0	24,7	2,7	- 3,3%	7,7	184,4	570,2	61,8	+ 4,5%
19 Corrèze	13,6	54,1	5,6	- 0,2%	12,8	134,8	537,8	55,2	+ 6,2%
2A Corse-du-Sud	0,1	0,7	0,1	- 37,5%	0,0	89,5	630,7	54,0	+ 3,4%
2B Haute-Corse	7,0	43,2	4,3	- 14,5%	5,7	83,5	513,9	51,2	+ 4,7%
21 Côte-d'Or	9,3	17,4	2,2	+ 18,1%	8,2	286,8	538,1	67,4	+ 0,9%
22 Côtes-d'Armor	10,8	18,1	2,4	- 9,2%	10,5	262,1	439,1	58,0	+ 0,8%
23 Creuse	3,2	24,9	2,1	- 5,8%	3,1	84,3	653,6	56,3	+ 4,4%
24 Dordogne	11,6	27,7	3,3	- 31,8%	11,2	203,4	484,8	57,8	+ 6,3%
25 Doubs	10,6	19,9	2,5	+ 2,4%	10,1	263,8	492,9	62,8	+ 7,3%
26 Drôme	4,2	8,5	1,0	- 0,1%	3,0	288,8	592,0	66,7	+ 8,6%
27 Eure	7,1	12,0	1,8	- 29,8%	6,8	263,8	448,7	67,7	+ 2,3%
28 Eure-et-Loir	7,9	18,1	2,4	- 13,4%	7,4	215,1	495,6	64,7	+ 4,0%
29 Finistère	6,8	7,4	1,0	+ 6,2%	5,3	461,9	504,0	66,5	+ 5,5%
30 Gard	9,0	12,8	1,3	+ 12,5%	8,0	456,0	646,6	66,1	+ 2,6%
31 Haute-Garonne	18,0	14,7	1,7	- 17,0%	16,1	631,3	515,5	59,9	+ 8,4%
32 Gers	4,3	22,6	2,2	- 19,2%	4,2	114,5	600,1	58,7	+ 3,2%
33 Gironde	21,9	15,2	1,9	- 0,4%	15,0	767,7	534,0	68,1	+ 3,4%
34 Hérault	7,7	7,5	0,8	- 18,9%	6,3	701,3	681,4	72,0	+ 5,0%
35 Ille-et-Vilaine	18,5	18,9	2,6	+ 10,5%	15,9	448,1	456,9	63,1	+ 3,0%
36 Indre	0,0	0,0	0,0	- 41,7%	0,0	110,5	459,7	59,6	+ 5,8%
37 Indre-et-Loire	8,5	14,3	2,0	- 14,6%	7,0	277,5	464,3	64,2	+ 3,5%
38 Isère	2,0	1,6	0,2	+ 17,4%	2,0	700,1	581,0	71,3	+ 3,6%
39 Jura	5,9	21,7	2,6	+ 15,7%	4,4	122,9	456,1	55,2	+ 10,3%
40 Landes	3,4	9,0	1,1	n.s.	3,4	203,9	535,9	63,5	+ 2,1%
41 Loir-et-Cher	2,5	7,3	0,9	- 13,9%	2,3	157,2	466,6	59,1	+ 3,2%
42 Loire	9,0	11,8	1,5	- 16,7%	8,5	381,2	502,5	65,0	+ 9,3%
43 Haute-Loire	4,6	20,2	2,4	+ 1,2%	4,6	115,7	506,1	60,3	+ 4,3%
44 Loire-Atlantique	15,6	12,2	1,8	+ 5,6%	14,9	556,6	434,5	63,4	+ 4,7%
45 Loiret	11,7	17,5	2,6	+ 38,5%	9,9	270,0	405,7	60,7	+ 1,4%
46 Lot	4,1	23,0	2,4	- 22,4%	3,9	93,7	527,5	55,8	+ 2,2%
47 Lot-et-Garonne	5,4	16,1	1,8	- 22,5%	4,9	203,5	606,4	69,6	+ 7,9%
48 Lozère	0,9	10,9	1,0	n.s.	0,9	45,0	555,0	52,3	- 0,6%
49 Maine-et-Loire	14,6	18,4	2,9	- 5,1%	13,7	323,9	407,7	63,8	+ 3,8%
50 Manche	10,7	20,9	2,8	- 2,7%	10,2	239,1	465,8	61,6	+ 0,8%
51 Marne	7,0	12,0	2,0	+ 1,3%	6,9	208,6	359,2	59,8	+ 10,6%

TABLEAU 3 bis Budgets primitifs des départements 2010

Index

Les dépenses de fonctionnement par poste (2/2)

Départements	Charges financières (chap. 66)					Autres charges d'activité (chap. 65)			
	en M€	en € / hab.	% des DRF	2010 / 2009	dont intérêts de la dette (en M€)	en M€	en € / hab.	% des DRF	2010 / 2009
52 Haute-Marne	0,7	3,7	0,5	- 29,8%	0,7	87,1	448,1	57,7	+ 12,4%
53 Mayenne	3,8	12,3	1,6	- 15,1%	3,2	147,0	473,1	60,4	+ 8,4%
54 Meurthe-et-Moselle	11,5	15,5	2,1	- 23,3%	11,0	356,5	481,8	64,4	+ 4,5%
55 Meuse	6,8	34,0	3,7	- 43,5%	5,8	105,2	525,1	57,2	+ 6,0%
56 Morbihan	10,5	14,5	2,2	- 8,7%	10,0	309,7	427,0	64,2	+ 7,0%
57 Moselle	17,5	16,5	2,4	+ 0,0%	15,6	489,9	462,0	68,2	+ 8,1%
58 Nièvre	6,1	26,4	2,6	- 8,9%	5,8	153,4	669,9	64,9	+ 2,5%
59 Nord	43,6	16,7	1,9	- 23,5%	36,6	1 597,6	613,0	68,5	+ 3,1%
60 Oise	8,4	10,3	1,4	- 40,9%	6,0	619,5	759,1	101,0	n.s.
61 Orne	2,8	9,3	1,1	+ 26,9%	2,8	160,8	531,4	60,9	+ 5,3%
62 Pas-de-Calais	10,6	7,1	0,8	- 6,3%	7,5	862,1	580,7	66,1	+ 3,2%
63 Puy-de-Dôme	8,1	12,5	1,6	- 8,2%	7,3	296,5	460,4	59,3	+ 1,5%
64 Pyrénées-Atlantiques	9,0	13,6	1,8	- 6,2%	8,9	351,5	529,2	68,4	+ 3,4%
65 Hautes-Pyrénées	6,5	27,3	2,6	+ 10,0%	5,9	151,9	640,4	61,6	+ 5,3%
66 Pyrénées-Orientales	6,9	15,5	1,6	- 1,4%	6,0	283,4	635,7	64,1	+ 6,9%
67 Bas-Rhin	20,4	18,5	2,7	- 3,1%	18,4	481,6	436,8	63,0	+ 3,4%
68 Haut-Rhin	14,0	18,5	2,6	- 3,2%	13,5	359,1	474,4	66,4	+ 7,6%
69 Rhône	30,2	17,7	2,4	- 2,4%	28,8	564,3	330,6	44,7	- 28,7%
70 Haute-Saône	5,0	20,4	2,8	- 20,8%	4,8	99,4	406,4	56,2	+ 2,0%
71 Saône-et-Loire	15,1	26,4	3,3	- 11,4%	15,0	303,1	530,7	65,4	+ 5,3%
72 Sarthe	12,5	21,8	2,9	- 5,0%	11,5	278,6	487,1	64,0	+ 6,2%
73 Savoie	11,7	28,0	3,1	+ 19,0%	11,0	214,6	512,4	56,8	+ 8,2%
74 Haute-Savoie	13,8	18,9	2,5	- 26,4%	12,9	344,7	473,3	63,2	+ 10,4%
75 Paris	0,1	0,1	0,0	- 23,3%	0,0	1 499,4	676,9	81,1	+ 5,9%
76 Seine-Maritime	40,5	31,9	3,6	- 13,2%	38,3	751,4	591,7	66,2	+ 2,0%
77 Seine-et-Marne	29,1	22,2	3,1	- 20,4%	26,0	616,1	470,1	66,1	+ 2,8%
78 Yvelines	2,5	1,7	0,3	n.s.	2,5	611,9	428,0	73,8	+ 3,6%
79 Deux-Sèvres	6,9	18,4	2,4	- 5,6%	6,8	171,0	456,2	60,5	+ 6,2%
80 Somme	12,3	21,2	2,5	- 5,4%	11,5	299,6	517,5	62,1	+ 4,4%
81 Tarn	10,5	27,5	3,1	+ 15,6%	9,8	216,5	567,6	63,2	+ 6,3%
82 Tarn-et-Garonne	8,6	36,2	3,8	+ 14,8%	8,6	133,6	560,8	59,2	+ 7,1%
83 Var	21,1	20,8	2,5	- 10,3%	20,9	546,4	539,2	65,9	+ 13,0%
84 Vaucluse	7,3	13,3	1,5	+ 5,6%	6,5	321,8	584,4	66,1	+ 7,1%
85 Vendée	12,8	20,4	2,8	+ 2,4%	12,7	278,8	444,9	59,9	+ 11,5%
86 Vienne	6,1	14,0	2,0	- 22,7%	5,5	187,3	431,9	62,1	+ 7,5%
87 Haute-Vienne	1,8	4,7	0,6	- 18,0%	1,8	205,4	540,5	67,3	+ 6,6%
88 Vosges	11,3	28,5	3,5	- 12,8%	11,3	169,8	430,9	52,9	n.s.
89 Yonne	6,4	18,3	2,1	- 15,7%	4,9	191,1	542,0	62,3	+ 5,5%
90 Territoire de Belfort	2,9	19,8	2,4	- 19,7%	2,6	75,4	517,1	63,7	+ 6,9%
91 Essonne	21,3	17,5	2,3	- 12,7%	19,5	634,3	520,9	68,2	+ 6,1%
92 Hauts-de-Seine	23,1	14,8	1,7	+ 6,9%	20,0	835,0	534,8	61,5	+ 3,7%
93 Seine-Saint-Denis	36,2	23,9	2,2	+ 8,7%	29,3	1 006,3	664,7	60,6	+ 6,7%
94 Val-de-Marne	17,3	13,1	1,5	- 7,1%	15,2	707,3	537,7	59,6	+ 6,1%
95 Val-d'Oise	27,8	23,6	3,5	- 22,3%	24,8	544,1	462,5	68,0	+ 7,1%
971 Guadeloupe	6,3	15,5	1,2	- 26,7%	6,3	384,8	945,1	73,5	+ 0,6%
972 Martinique	13,7	34,0	2,7	- 19,0%	11,6	332,9	824,7	64,9	- 0,8%
973 Guyane	2,1	9,6	0,8	- 19,0%	2,1	130,1	604,9	51,7	+ 1,0%
974 La Réunion	16,7	20,8	1,4	- 28,5%	15,2	884,8	1 101,9	75,8	- 0,1%
Métropole (Hors Paris)	1 018,2	16,7	2,1	- 8,6%	925,0	31 772,8	521,0	64,1	+ 5,6%
Outre-mer	38,8	21,2	1,6	- 24,6%	35,2	1 732,6	947,3	70,6	+ 0,0%
France	1 057,1	16,3	2,0	- 9,4%	960,1	35 004,8	538,3	65,0	+ 5,3%

Source : DGCL - DESL, Insee - Population légale totale 2010 (année de référence 2007)

TABLEAU 4 Budgets primitifs des départements 2010

Départements	Contributions directes*			Dotations et participations*		
	(chap. 731)			(chap. 74)		
	en M€	en € / hab.	% des RRF	en M€	% des RRF	dont DGF* (en M€)
01 Ain	193,1	326,6	43,5	113,6	25,6	84,8
02 Aisne	214,4	387,7	43,5	159,8	32,5	110,5
03 Allier	139,4	393,9	41,3	109,2	32,4	70,6
04 Alpes-de-Haute-Pce	69,0	428,4	40,2	48,8	28,4	37,0
05 Hautes-Alpes	64,4	468,0	41,4	43,9	28,3	33,8
06 Alpes-Maritimes	428,1	390,2	38,1	199,2	17,7	130,1
07 Ardèche	132,5	415,0	42,0	98,3	31,2	69,6
08 Ardennes	110,1	375,3	38,5	98,2	34,3	72,7
09 Ariège	64,1	416,5	37,9	59,5	35,2	41,1
10 Aube	108,4	350,2	39,9	87,5	32,2	63,4
11 Aude	167,7	472,7	41,1	121,7	29,8	83,2
12 Aveyron	109,5	382,6	36,9	112,3	37,9	81,1
13 Bouches-du-Rhône	696,4	350,8	34,5	550,4	27,3	426,1
14 Calvados	218,3	316,6	37,1	173,9	29,6	124,6
15 Cantal	58,8	378,5	33,0	73,0	41,1	52,4
16 Charente	151,7	418,4	42,9	106,5	30,1	72,1
17 Charente-Maritime	200,9	322,4	34,9	177,5	30,9	121,3
18 Cher	116,3	359,7	37,4	109,6	35,3	78,0
19 Corrèze	94,7	378,0	37,6	89,1	35,4	66,4
2A Corse-du-Sud	33,0	232,5	16,7	106,9	54,0	63,9
2B Haute-Corse	33,3	204,7	17,5	98,1	51,6	64,9
21 Côte-d'Or	184,3	345,8	41,4	123,9	27,8	96,5
22 Côtes-d'Armor	205,6	344,3	41,4	171,8	34,6	120,8
23 Creuse	38,9	302,0	25,3	74,9	48,7	50,1
24 Dordogne	143,0	340,9	36,2	148,3	37,5	107,1
25 Doubs	217,2	405,8	48,2	118,7	26,3	86,0
26 Drôme	216,2	443,1	45,0	136,8	28,4	99,7
27 Eure	165,5	281,6	37,6	144,1	32,7	105,8
28 Eure-et-Loir	145,7	335,8	39,2	117,1	31,5	84,8
29 Finistère	278,8	304,1	38,0	274,2	37,4	202,3
30 Gard	284,7	403,7	39,5	202,8	28,1	143,3
31 Haute-Garonne	567,8	463,6	48,7	235,3	20,2	168,7
32 Gers	77,6	406,7	36,5	77,9	36,7	53,4
33 Gironde	489,9	340,7	41,2	308,6	26,0	207,5
34 Hérault	433,8	421,5	41,0	258,7	24,5	175,1
35 Ille-et-Vilaine	364,0	371,2	46,8	226,7	29,1	162,8
36 Indre	65,0	270,4	32,9	78,7	39,8	55,9
37 Indre-et-Loire	170,3	284,9	36,7	147,9	31,9	112,0
38 Isère	533,3	442,6	47,8	302,7	27,1	240,8
39 Jura	107,2	397,9	44,7	72,6	30,2	53,5
40 Landes	129,2	339,5	37,1	108,6	31,2	78,9
41 Loir-et-Cher	113,7	337,2	40,0	92,2	32,4	65,4
42 Loire	276,4	364,4	43,0	194,2	30,2	147,3
43 Haute-Loire	86,6	378,8	42,5	66,7	32,7	46,8
44 Loire-Atlantique	409,9	320,0	43,7	255,5	27,2	192,7
45 Loiret	187,0	280,9	39,6	135,8	28,7	96,5
46 Lot	65,0	366,0	35,4	68,3	37,1	47,5
47 Lot-et-Garonne	120,4	358,6	39,6	99,3	32,6	66,5
48 Lozère	21,5	265,6	21,8	56,0	56,9	45,9
49 Maine-et-Loire	199,4	251,0	36,5	179,6	32,9	130,1
50 Manche	194,0	377,9	45,5	111,3	26,1	69,5
51 Marne	129,5	223,0	33,6	125,6	32,6	83,7

TABEAU 4 Budgets primitifs des départements 2010

							Index
Les recettes de fonctionnement par poste (1/2)							
Départements	Contributions directes* (chap. 731)			Dotations et participations* (chap. 74)			
	en M€	en € / hab.	% des RRF	en M€	% des RRF	dont DGF* (en M€)	
52 Haute-Marne	61,4	315,8	35,5	67,4	39,0	50,6	
53 Mayenne	104,1	334,9	40,2	86,7	33,5	57,8	
54 Meurthe-et-Moselle	257,0	347,4	42,7	186,7	31,0	135,5	
55 Meuse	73,6	367,6	36,3	74,0	36,5	55,1	
56 Morbihan	228,5	315,0	40,1	201,9	35,4	145,5	
57 Moselle	305,4	288,1	40,7	242,3	32,2	182,1	
58 Nièvre	97,8	427,1	38,4	92,3	36,2	66,2	
59 Nord	872,9	334,9	35,2	861,6	34,8	662,2	
60 Oise	303,9	372,4	45,4	188,9	28,2	147,3	
61 Orne	101,6	335,9	35,5	112,6	39,3	79,2	
62 Pas-de-Calais	534,2	359,8	39,0	461,5	33,7	344,0	
63 Puy-de-Dôme	239,5	372,0	44,2	153,7	28,3	110,7	
64 Pyrénées-Atlantiques	226,0	340,3	39,0	169,9	29,3	124,2	
65 Hautes-Pyrénées	111,8	471,6	41,2	85,1	31,4	62,9	
66 Pyrénées-Orientales	193,8	434,6	40,0	118,0	24,3	74,2	
67 Bas-Rhin	387,7	351,7	45,3	232,1	27,1	169,6	
68 Haut-Rhin	279,4	369,2	46,6	164,9	27,5	126,9	
69 Rhône	533,0	312,2	38,4	401,4	28,9	313,8	
70 Haute-Saône	78,3	319,8	38,0	78,1	38,0	56,6	
71 Saône-et-Loire	206,2	361,1	42,1	161,8	33,0	111,4	
72 Sarthe	198,1	346,4	41,8	132,0	27,9	99,5	
73 Savoie	183,8	438,9	44,5	97,4	23,6	76,8	
74 Haute-Savoie	266,9	366,6	43,5	138,9	22,6	89,6	
75 Paris	343,0	154,8	18,1	703,9	37,1	20,9	
76 Seine-Maritime	546,2	430,2	45,4	322,0	26,8	222,6	
77 Seine-et-Marne	475,4	362,7	47,5	211,7	21,1	159,7	
78 Yvelines	394,7	276,1	42,7	190,0	20,6	148,2	
79 Deux-Sèvres	117,4	313,3	39,2	106,0	35,4	76,1	
80 Somme	235,2	406,3	44,1	166,5	31,2	116,5	
81 Tarn	162,8	426,7	43,6	113,9	30,5	77,5	
82 Tarn-et-Garonne	110,0	461,6	43,7	71,8	28,5	48,8	
83 Var	320,7	316,4	35,1	213,4	23,3	153,1	
84 Vaucluse	209,3	380,1	39,7	155,3	29,5	114,6	
85 Vendée	216,1	344,9	41,5	150,5	28,9	110,3	
86 Vienne	119,8	276,4	36,1	109,3	33,0	76,5	
87 Haute-Vienne	125,8	331,1	36,6	119,0	34,6	87,1	
88 Vosges	161,5	409,8	46,3	114,2	32,8	83,5	
89 Yonne	117,7	333,8	35,9	114,8	35,1	82,7	
90 Territoire de Belfort	54,4	372,9	42,6	39,6	31,0	27,3	
91 Essonne	497,0	408,2	49,0	212,6	21,0	168,7	
92 Hauts-de-Seine	666,4	426,9	44,9	314,6	21,2	268,8	
93 Seine-Saint-Denis	701,8	463,6	41,3	497,9	29,3	289,2	
94 Val-de-Marne	538,5	409,5	42,9	320,8	25,5	236,2	
95 Val-d'Oise	310,0	263,5	36,9	224,0	26,7	164,3	
971 Guadeloupe	119,2	292,8	21,6	188,7	34,2	135,9	
972 Martinique	90,7	224,8	16,4	210,3	38,1	166,6	
973 Guyane	58,5	271,9	22,5	71,3	27,5	51,0	
974 La Réunion	115,6	144,0	9,2	504,5	40,4	373,2	
Métropole (Hors Paris)	21 951,4	359,9	40,7	15 728,9	29,2	11 398,5	
Outre-mer	384,0	210,0	14,7	974,9	37,3	726,8	
France	22 678,4	348,7	38,8	17 407,7	29,8	12 146,2	

* En 2010, suite à la suppression de la taxe professionnelle, les départements ont touché une compensation-relais se substituant aux recettes de la TP. Parfois affichée dans les dotations et participations, parfois dans les recettes de fiscalité directe, il a été convenu de réattribuer cette recette dans les contributions directes afin d'harmoniser le contour de ces chapitres pour tous les départements.

Source : DGCL - DESL, Insee - Population légale totale 2010 (année de référence 2007)

TABLEAU 4 bis Budgets primitifs des départements 2010

Index

Les recettes de fonctionnement par poste (1/2)

Départements	Impôts et taxes* (chap. 73)						
	en M€	en € / hab.	% des RRF	2010 / 2009	dont DMTO (en M€)	dont TSCA (en M€)	dont TIPP (en M€)
01 Ain	112,4	190,2	25,4	+ 0,8%	47,6	30,3	26,6
02 Aisne	107,7	194,8	21,9	+ 6,8%	27,5	35,0	4,4
03 Allier	71,0	200,8	21,1	- 4,9%	16,4	27,0	22,4
04 Alpes-de-Haute-Pce	43,7	271,6	25,5	+ 5,2%	13,5	13,8	14,4
05 Hautes-Alpes	35,0	254,4	22,5	- 4,3%	14,0	11,8	5,0
06 Alpes-Maritimes	456,1	415,8	40,5	+ 1,7%	280,0	60,0	96,5
07 Ardèche	69,0	216,2	21,9	- 1,7%	19,0	21,8	4,0
08 Ardennes	67,4	229,7	23,5	+ 3,7%	12,0	23,0	30,1
09 Ariège	40,4	262,9	23,9	+ 8,3%	7,5	13,3	17,0
10 Aube	70,1	226,6	25,8	+ 2,3%	18,0	21,0	28,0
11 Aude	106,8	301,2	26,2	- 9,3%	26,5	25,7	48,1
12 Aveyron	56,4	196,9	19,0	+ 2,7%	12,5	23,7	15,1
13 Bouches-du-Rhône	654,6	329,7	32,5	+ 0,5%	185,0	80,4	363,1
14 Calvados	155,7	225,8	26,5	- 2,5%	56,0	40,7	48,3
15 Cantal	35,3	227,7	19,9	+ 11,1%	6,0	16,3	10,7
16 Charente	77,6	214,1	22,0	+ 2,7%	19,5	22,6	31,6
17 Charente-Maritime	163,5	262,3	28,4	- 3,5%	58,9	32,8	58,0
18 Cher	62,7	194,1	20,2	- 13,0%	18,1	23,0	25,2
19 Corrèze	47,9	191,1	19,0	- 5,3%	11,0	25,1	9,0
2A Corse-du-Sud	51,7	364,4	26,1	+ 1,3%	16,5	8,5	13,0
2B Haute-Corse	52,8	324,6	27,7	+ 8,9%	12,6	7,5	18,2
21 Côte-d'Or	108,6	203,8	24,4	- 10,8%	36,9	34,2	30,6
22 Côtes-d'Armor	108,1	181,0	21,8	- 9,6%	36,8	28,1	33,2
23 Creuse	28,2	218,4	18,3	+ 1,9%	5,1	11,0	10,6
24 Dordogne	91,2	217,5	23,1	- 5,3%	25,0	23,8	36,3
25 Doubs	97,7	182,5	21,7	- 0,3%	29,4	26,4	36,0
26 Drôme	106,0	217,3	22,1	- 0,8%	32,0	30,3	36,8
27 Eure	114,1	194,1	25,9	- 3,4%	38,0	35,5	32,9
28 Eure-et-Loir	88,4	203,6	23,8	- 2,7%	30,0	29,8	22,2
29 Finistère	160,5	175,1	21,9	- 0,2%	58,0	34,8	55,8
30 Gard	200,4	284,2	27,8	- 6,3%	51,9	40,0	98,0
31 Haute-Garonne	293,3	239,5	25,2	- 7,3%	96,8	60,0	123,3
32 Gers	37,7	197,5	17,7	- 6,7%	10,1	13,8	11,4
33 Gironde	341,4	237,5	28,7	- 6,1%	130,0	64,2	125,0
34 Hérault	320,5	311,4	30,3	- 3,3%	108,1	49,8	286,0
35 Ille-et-Vilaine	170,0	173,4	21,9	- 4,5%	70,0	38,8	46,2
36 Indre	44,2	184,1	22,4	+ 12,3%	9,7	17,2	14,1
37 Indre-et-Loire	119,7	200,2	25,8	- 8,4%	37,8	29,0	45,3
38 Isère	237,3	196,9	21,3	- 9,1%	90,0	58,0	69,7
39 Jura	46,9	174,0	19,5	+ 5,3%	12,0	23,0	9,4
40 Landes	88,1	231,5	25,3	- 6,7%	26,8	26,2	23,4
41 Loir-et-Cher	63,6	188,8	22,4	- 1,0%	18,0	17,6	23,9
42 Loire	134,3	177,0	20,9	+ 0,3%	40,0	36,6	50,3
43 Haute-Loire	39,3	171,9	19,3	- 6,0%	8,6	16,4	11,2
44 Loire-Atlantique	252,6	197,2	26,9	- 12,5%	100,0	48,8	87,6
45 Loiret	126,1	189,5	26,7	- 2,2%	45,2	36,1	36,6
46 Lot	45,6	256,6	24,8	- 0,8%	10,7	20,2	11,3
47 Lot-et-Garonne	68,8	204,9	22,6	+ 5,3%	18,0	19,9	26,7
48 Lozère	19,2	237,6	19,5	+ 3,1%	2,9	8,8	6,7
49 Maine-et-Loire	149,8	188,5	27,4	+ 0,5%	50,0	43,7	45,7
50 Manche	93,0	181,2	21,8	+ 1,5%	27,6	30,0	26,4
51 Marne	113,7	195,8	29,5	- 4,0%	38,0	30,3	36,7

TABLEAU 4 bis Budgets primitifs des départements 2010

Index

Les recettes de fonctionnement par poste (1/2)

Départements	Impôts et taxes* (chap. 73)						
	en M€	en € / hab.	% des RRF	2010 / 2009	dont DMTO (en M€)	dont TSCA (en M€)	dont TIPP (en M€)
52 Haute-Marne	40,1	206,5	23,2	+ 3,9%	7,0	16,5	14,7
53 Mayenne	46,1	148,3	17,8	- 6,7%	14,5	17,2	10,6
54 Meurthe-et-Moselle	139,2	188,1	23,1	- 9,9%	34,3	38,1	60,9
55 Meuse	42,2	210,7	20,8	+ 4,4%	8,0	18,0	14,5
56 Morbihan	129,5	178,5	22,7	- 11,0%	50,0	29,0	40,0
57 Moselle	183,2	172,8	24,4	+ 3,9%	45,0	52,7	71,5
58 Nièvre	52,7	230,3	20,7	- 2,3%	12,5	20,8	16,6
59 Nord	644,0	247,1	26,0	- 1,7%	165,0	109,1	344,3
60 Oise	157,7	193,2	23,5	+ 0,3%	52,1	37,0	57,2
61 Orne	59,9	198,0	20,9	- 6,1%	14,0	23,3	19,1
62 Pas-de-Calais	350,6	236,1	25,6	+ 11,9%	75,0	78,7	180,4
63 Puy-de-Dôme	135,9	211,1	25,1	- 3,6%	36,6	40,2	51,5
64 Pyrénées-Atlantiques	146,5	220,5	25,3	- 7,1%	50,5	37,0	45,2
65 Hautes-Pyrénées	52,5	221,4	19,3	- 2,4%	13,4	16,5	18,0
66 Pyrénées-Orientales	143,6	322,1	29,6	+ 0,8%	40,0	25,4	68,9
67 Bas-Rhin	198,3	179,8	23,2	- 4,6%	65,0	53,0	67,3
68 Haut-Rhin	125,6	166,0	20,9	+ 1,3%	43,0	35,9	38,7
69 Rhône	389,5	228,2	28,1	+ 5,6%	172,3	66,6	126,5
70 Haute-Saône	41,4	169,1	20,1	+ 4,9%	10,0	14,4	14,3
71 Saône-et-Loire	94,2	165,0	19,2	- 3,9%	24,6	36,8	24,9
72 Sarthe	108,9	190,4	23,0	+ 3,1%	30,0	37,1	34,9
73 Savoie	114,2	272,8	27,7	- 7,3%	45,0	36,9	16,2
74 Haute-Savoie	188,4	258,7	30,7	- 8,0%	98,4	38,9	32,1
75 Paris	743,8	335,8	39,2	- 10,6%	430,0	58,0	255,8
76 Seine-Maritime	288,2	227,0	24,0	- 4,1%	88,8	66,0	120,6
77 Seine-et-Marne	273,9	209,0	27,3	- 9,4%	124,0	68,8	59,8
78 Yvelines	314,6	220,1	34,0	+ 6,5%	180,0	58,1	60,7
79 Deux-Sèvres	61,8	165,0	20,6	- 6,1%	18,9	23,1	14,5
80 Somme	113,4	195,9	21,2	- 4,2%	29,8	34,6	76,1
81 Tarn	78,5	205,7	21,0	- 2,6%	19,0	24,8	29,5
82 Tarn-et-Garonne	53,7	225,6	21,3	- 2,6%	14,2	14,7	19,5
83 Var	339,1	334,6	37,1	+ 8,4%	166,0	43,5	109,7
84 Vaucluse	141,7	257,4	26,9	- 3,3%	45,0	25,2	61,8
85 Vendée	123,8	197,5	23,8	- 4,8%	53,5	30,6	25,9
86 Vienne	89,3	205,9	26,9	+ 3,6%	25,0	24,8	35,0
87 Haute-Vienne	68,6	180,6	20,0	- 0,7%	17,7	22,6	23,6
88 Vosges	66,8	169,5	19,2	- 12,9%	17,0	24,1	22,2
89 Yonne	74,0	209,9	22,6	+ 3,0%	23,0	21,3	26,1
90 Territoire de Belfort	29,8	204,5	23,3	+ 14,4%	9,1	8,0	11,4
91 Essonne	270,6	222,2	26,7	- 3,8%	124,0	48,0	80,0
92 Hauts-de-Seine	446,5	286,0	30,0	+ 1,7%	253,0	62,3	111,9
93 Seine-Saint-Denis	419,3	276,9	24,7	- 0,1%	105,8	69,1	228,8
94 Val-de-Marne	328,8	249,9	26,2	+ 0,7%	142,0	46,6	126,3
95 Val-d'Oise	273,7	232,6	32,6	+ 2,4%	116,0	59,4	85,1
971 Guadeloupe	241,4	592,9	43,7	- 0,4%	13,1	23,4	147,9
972 Martinique	237,5	588,3	43,0	- 0,2%	12,0	17,0	142,5
973 Guyane	121,2	563,6	46,7	+ 5,0%	4,7	9,4	53,5
974 La Réunion	612,2	762,4	49,0	- 0,7%	33,7	41,2	335,5
Métropole (Hors Paris)	13 886,6	227,7	25,7	- 1,7%	4 849,6	3 200,1	5 095,2
Outre-mer	1 212,4	662,9	46,4	+ 0,0%	63,5	91,0	679,4
France	15 842,7	243,6	27,1	- 2,0%	5 343,1	3 349,1	6 030,4

* Dans la nomenclature budgétaire et comptable M52, les impôts et taxes s'entendent hors fiscalité directe.

Source : DGCL - DESL, Insee - Population légale totale 2010 (année de référence 2007)

TABLEAU 5 Budgets primitifs des départements 2010

Index

La fiscalité départementale (1/2)

Départements	Recettes fiscales totales*				Produit voté 3 taxes** (+ compensation-relais)		Produit voté 3 taxes (+ compensation-relais) après soustraction du ticket modérateur
	en M€	en € / hab.	% des RRF	2010 / 2009	en M€	2010 / 2009	en M€
01 Ain	305,5	516,7	68,9	+ 5,5%	190,6	+ 2,1%	181,1
02 Aisne	322,1	582,6	65,4	+ 4,6%	214,3	+ 12,3%	210,8
03 Allier	210,4	594,7	62,4	+ 2,6%	139,4	+ 4,5%	135,5
04 Alpes-de-Haute-Pce	112,7	700,0	65,8	+ 4,4%	70,2	+ 4,2%	70,2
05 Hautes-Alpes	99,4	722,4	63,9	+ 4,3%	64,1	+ 2,3%	62,2
06 Alpes-Maritimes	884,2	806,0	78,6	+ 3,7%	424,4	+ 2,0%	419,3
07 Ardèche	201,5	631,2	63,8	+ 5,5%	132,5	+ 4,1%	127,3
08 Ardennes	177,6	605,0	62,0	+ 4,3%	115,3	+ 3,0%	110,1
09 Ariège	104,5	679,4	61,8	+ 4,7%	67,5	+ 3,9%	66,1
10 Aube	178,5	576,8	65,7	+ 3,5%	112,2	+ 5,9%	110,5
11 Aude	274,5	773,9	67,2	+ 0,3%	167,5	+ 3,9%	165,3
12 Aveyron	165,9	579,5	55,9	+ 1,9%	112,3	+ 2,1%	109,9
13 Bouches-du-Rhône	1 351,0	680,5	67,0	+ 2,6%	697,8	+ 3,7%	696,4
14 Calvados	374,0	542,4	63,6	+ 2,5%	218,3	+ 1,8%	213,6
15 Cantal	94,1	606,2	52,9	+ 9,5%	59,7	+ 5,2%	58,1
16 Charente	229,3	632,6	64,9	+ 7,7%	152,3	+ 8,2%	150,0
17 Charente-Maritime	364,4	584,8	63,4	+ 1,6%	202,2	+ 6,8%	200,5
18 Cher	179,0	553,7	57,6	+ 2,8%	116,3	+ 1,1%	108,7
19 Corrèze	142,6	569,1	56,6	- 0,2%	97,7	+ 3,7%	96,0
2A Corse-du-Sud	84,7	596,9	42,8	+ 2,9%	33,2	+ 3,8%	33,2
2B Haute-Corse	86,0	529,3	45,2	+ 8,1%	33,8	+ 4,8%	33,8
21 Côte-d'Or	292,9	549,6	65,8	- 1,0%	176,8	+ 4,3%	174,9
22 Côtes-d'Armor	313,7	525,4	63,1	+ 0,6%	205,1	+ 3,2%	200,1
23 Creuse	67,1	520,4	43,7	+ 2,7%	39,9	+ 2,8%	38,8
24 Dordogne	234,3	558,4	59,3	+ 0,3%	145,9	+ 4,2%	143,7
25 Doubs	314,9	588,3	69,8	+ 5,6%	216,0	+ 3,0%	208,4
26 Drôme	322,2	660,4	67,0	+ 5,1%	219,7	+ 5,4%	216,2
27 Eure	279,6	475,7	63,5	- 0,4%	172,9	+ 3,6%	171,5
28 Eure-et-Loir	234,1	539,5	63,0	+ 1,9%	146,5	+ 2,4%	145,0
29 Finistère	439,3	479,3	59,9	+ 3,7%	284,2	+ 6,1%	280,2
30 Gard	485,1	687,8	67,3	+ 0,8%	285,6	+ 2,8%	282,7
31 Haute-Garonne	861,1	703,1	73,9	+ 2,4%	567,8	+ 4,5%	554,6
32 Gers	115,3	604,2	54,3	+ 1,5%	77,4	+ 3,8%	76,3
33 Gironde	831,4	578,2	69,9	+ 2,5%	492,0	+ 5,2%	485,4
34 Hérault	754,3	732,9	71,3	+ 3,2%	440,5	+ 4,0%	434,0
35 Ille-et-Vilaine	534,1	544,6	68,7	+ 7,7%	364,0	+ 6,9%	344,0
36 Indre	109,2	454,5	55,3	+ 6,0%	66,0	+ 3,3%	66,0
37 Indre-et-Loire	290,0	485,1	62,6	- 1,0%	174,8	+ 4,1%	169,6
38 Isère	770,5	639,5	69,0	+ 0,1%	548,0	+ 2,9%	539,9
39 Jura	154,1	571,9	64,2	+ 4,2%	113,3	+ 5,0%	111,4
40 Landes	217,3	571,0	62,4	+ 0,4%	129,2	+ 5,4%	128,7
41 Loir-et-Cher	177,3	526,0	62,3	+ 3,5%	115,8	+ 3,4%	113,8
42 Loire	410,7	541,4	63,9	+ 5,4%	277,5	+ 3,4%	270,9
43 Haute-Loire	125,9	550,7	61,8	+ 2,5%	90,1	+ 5,4%	86,1
44 Loire-Atlantique	662,5	517,1	70,6	- 2,3%	409,1	+ 4,3%	407,8
45 Loiret	313,1	470,4	66,2	+ 1,5%	190,6	+ 3,6%	188,7
46 Lot	110,6	622,7	60,2	+ 2,5%	66,9	+ 6,0%	65,9
47 Lot-et-Garonne	189,1	563,4	62,2	+ 1,7%	123,4	+ 2,0%	120,4
48 Lozère	40,8	503,3	41,4	+ 4,8%	22,9	+ 8,5%	22,7
49 Maine-et-Loire	349,2	439,5	63,9	+ 2,3%	202,7	+ 2,8%	198,8
50 Manche	287,0	559,0	67,2	+ 3,6%	198,4	+ 2,8%	196,3
51 Marne	243,2	418,8	63,0	- 0,7%	131,2	+ 3,3%	130,1

TABLEAU 5 Budgets primitifs des départements 2010

							Index
La fiscalité départementale (1/2)							
Départements	Recettes fiscales totales*				Produit voté 3 taxes** (+ compensation-relais)		Produit voté 3 taxes (+ compensation-relais) après soustraction du ticket modérateur
	en M€	en € / hab.	% des RRF	2010 / 2009	en M€	2010 / 2009	en M€
52 Haute-Marne	101,5	522,3	58,7	+ 2,9%	65,0	+ 7,2%	64,5
53 Mayenne	150,1	483,2	58,0	+ 2,7%	107,2	+ 4,8%	103,9
54 Meurthe-et-Moselle	396,2	535,5	65,8	- 0,7%	266,6	+ 2,9%	257,0
55 Meuse	115,8	578,2	57,0	+ 3,7%	73,8	+ 4,0%	72,3
56 Morbihan	358,0	493,5	62,8	- 0,7%	232,5	+ 5,5%	230,7
57 Moselle	488,7	460,9	65,0	+ 7,1%	305,1	+ 1,9%	295,4
58 Nièvre	150,5	657,5	59,0	+ 2,2%	101,5	+ 4,5%	97,4
59 Nord	1 516,9	582,0	61,2	+ 2,9%	970,9	+ 1,0%	876,4
60 Oise	461,6	565,6	68,9	+ 1,9%	314,7	+ 1,5%	303,9
61 Orne	161,5	533,9	56,4	+ 2,4%	100,0	+ 1,7%	99,4
62 Pas-de-Calais	884,8	596,0	64,5	+ 7,9%	532,0	+ 2,2%	506,1
63 Puy-de-Dôme	375,5	583,1	69,2	+ 1,2%	239,5	+ 1,6%	234,6
64 Pyrénées-Atlantiques	372,5	560,8	64,3	- 1,8%	226,7	+ 2,4%	224,6
65 Hautes-Pyrénées	164,3	693,0	60,6	+ 1,8%	115,5	+ 4,3%	113,4
66 Pyrénées-Orientales	337,4	756,7	69,6	+ 2,1%	197,0	+ 2,3%	193,8
67 Bas-Rhin	586,0	531,5	68,5	+ 3,8%	394,3	+ 6,9%	383,5
68 Haut-Rhin	405,1	535,1	67,5	+ 2,3%	293,9	+ 1,6%	278,6
69 Rhône	922,6	540,4	66,5	+ 4,8%	547,2	+ 4,9%	541,7
70 Haute-Saône	119,6	488,9	58,1	+ 4,4%	81,3	+ 4,0%	80,9
71 Saône-et-Loire	300,5	526,0	61,4	+ 6,4%	206,2	+ 10,2%	202,2
72 Sarthe	307,1	536,8	64,8	+ 6,5%	196,8	+ 2,9%	189,4
73 Savoie	298,0	711,7	72,2	+ 0,6%	185,3	+ 3,8%	183,7
74 Haute-Savoie	455,4	625,3	74,2	+ 1,6%	265,9	+ 8,6%	265,9
75 Paris	1 086,8	490,6	57,2	- 5,0%	343,1	+ 9,7%	343,1
76 Seine-Maritime	834,5	657,1	69,4	+ 0,2%	578,7	+ 1,1%	549,7
77 Seine-et-Marne	749,3	571,7	74,8	- 2,5%	476,4	+ 2,2%	461,3
78 Yvelines	709,3	496,2	76,7	+ 9,9%	398,1	+ 11,8%	398,1
79 Deux-Sèvres	179,2	478,3	59,8	+ 5,0%	117,4	+ 3,3%	114,1
80 Somme	348,7	602,2	65,3	+ 1,3%	244,4	+ 1,6%	234,5
81 Tarn	241,2	632,3	64,6	+ 1,5%	162,8	+ 3,6%	158,8
82 Tarn-et-Garonne	163,7	687,1	65,0	+ 3,4%	110,3	+ 4,8%	107,8
83 Var	659,8	651,0	72,2	+ 8,9%	323,0	+ 8,3%	320,8
84 Vaucluse	351,0	637,5	66,6	+ 2,0%	217,7	+ 3,8%	209,3
85 Vendée	339,8	542,4	65,3	+ 0,3%	215,6	+ 2,8%	213,1
86 Vienne	209,1	482,2	63,1	+ 4,2%	126,0	+ 3,1%	121,1
87 Haute-Vienne	194,4	511,7	56,6	+ 2,8%	129,0	+ 3,8%	125,8
88 Vosges	228,3	579,3	65,5	- 0,9%	173,8	+ 3,9%	165,5
89 Yonne	191,7	543,7	58,5	+ 3,2%	121,7	+ 1,9%	118,0
90 Territoire de Belfort	84,2	577,5	65,9	+ 5,8%	55,6	+ 1,3%	54,4
91 Essonne	767,6	630,4	75,7	+ 0,8%	516,8	+ 3,4%	497,0
92 Hauts-de-Seine	1 112,9	712,8	74,9	+ 1,6%	666,4	+ 1,5%	663,4
93 Seine-Saint-Denis	1 121,1	740,5	66,0	+ 6,4%	697,8	+ 4,0%	661,8
94 Val-de-Marne	867,3	659,4	69,1	+ 4,9%	538,6	+ 3,9%	523,0
95 Val-d'Oise	583,6	496,1	69,4	+ 3,5%	306,0	+ 1,8%	306,0
971 Guadeloupe	360,7	885,7	65,3	+ 1,1%	118,1	+ 1,1%	118,1
972 Martinique	328,2	813,1	59,4	+ 1,1%	90,7	+ 4,7%	90,3
973 Guyane	179,7	835,5	69,3	+ 7,1%	58,5	+ 6,2%	58,5
974 La Réunion	727,8	906,4	58,2	+ 0,1%	120,5	+ 3,3%	115,9
Métropole (Hors Paris)	35 837,9	587,6	66,4	+ 2,9%	22 311,3	+ 5,5%	21 734,0
Outre-mer	1 596,4	872,9	61,1	+ 1,3%	387,9	+ 2,9%	382,9
France	38 521,1	592,4	65,9	+ 2,6%	23 042,3	+ 5,6%	22 460,0

*Les recettes fiscales totales sont la somme des recettes de fiscalité directe et indirecte, publiées dans les tableaux 4 et 4 bis. Elles comprennent donc la compensation-relais de la TP réintégrée dans les contributions directes.

**L'évolution 2009 à 2010 est calculée sur le périmètre de la compensation-relais et des 3 taxes "ménages" : taxe d'habitation, taxe sur le foncier bâti et sur le foncier non-bâti.

Source : DGCL - DESL, Insee - Population légale totale 2010 (année de référence 2007), DGFiP - Etats fiscaux 1253

TABLEAU 5 bis Budgets primitifs des départements 2010

Index

La fiscalité départementale (2/2)

Départements	Produit voté * (en M€)					Part comp. relais (en %)	Taux (en %)			Evolution des produits votés**		
	Taxe habitation	Taxe foncier bâti	Taxe foncier non bâti	Compensation- relais de la TP	Taxe habitation		Taxe foncier bâti	Taxe foncier non bâti	Evolution des 3 taxes	Effet base	Effet taux	
01 Ain	41,8	45,7	0,5	102,6	53,8	5,75	7,32	25,73	+ 4,54	+ 3,26	+ 1,24	
02 Aisne	30,5	104,0	0,4	79,5	37,1	6,53	25,00	19,14	+ 16,60	+ 2,73	+ 13,50	
03 Allier	37,8	36,6	0,3	64,7	46,4	10,18	11,37	24,91	+ 8,84	+ 2,68	+ 6,00	
04 Alpes-de-Haute-Pce	11,9	29,3	0,3	28,8	40,9	5,53	14,49	47,16	+ 3,20	+ 3,20	+ 0,00	
05 Hautes-Alpes	12,6	29,7	0,2	21,6	33,6	6,05	16,33	83,50	+ 3,28	+ 3,28	+ 0,00	
06 Alpes-Maritimes	152,5	153,3	0,5	118,1	27,8	7,24	8,68	5,87	+ 2,20	+ 2,20	+ 0,00	
07 Ardèche	26,8	39,4	0,4	66,0	49,8	8,23	13,97	72,12	+ 5,88	+ 2,78	+ 3,02	
08 Ardennes	21,2	34,5	0,1	59,4	51,5	9,90	15,52	23,09	+ 6,67	+ 1,80	+ 4,78	
09 Ariège	12,6	22,7	0,2	32,0	47,4	7,74	14,54	69,42	+ 5,88	+ 2,79	+ 3,01	
10 Aube	26,2	36,9	0,2	48,9	43,6	9,71	13,93	16,53	+ 8,17	+ 3,05	+ 4,97	
11 Aude	39,4	68,7	1,0	58,5	34,9	10,20	22,90	59,42	+ 5,19	+ 3,22	+ 1,91	
12 Aveyron	20,2	33,2	0,3	58,7	52,2	6,76	12,25	57,30	+ 2,24	+ 2,24	+ 0,00	
13 Bouches-du-Rhône	184,8	215,5	0,8	296,7	42,5	9,19	10,85	9,80	+ 2,49	+ 2,49	+ 0,00	
14 Calvados	49,9	85,5	1,4	81,5	37,3	6,34	14,03	26,42	+ 2,69	+ 2,69	+ 0,00	
15 Cantal	15,0	20,0	0,3	24,4	40,9	10,33	16,61	73,81	+ 8,91	+ 4,71	+ 4,02	
16 Charente	28,7	52,1	0,3	71,1	46,7	8,15	17,38	35,78	+ 11,25	+ 3,02	+ 7,99	
17 Charente-Maritime	59,1	84,0	0,7	58,4	28,9	7,12	14,01	29,17	+ 9,11	+ 3,43	+ 5,49	
18 Cher	28,4	32,4	0,2	55,3	47,6	8,88	11,51	22,78	+ 2,41	+ 2,41	+ 0,00	
19 Corrèze	18,4	30,8	0,2	48,3	49,5	6,39	13,07	51,63	+ 2,85	+ 2,85	+ 0,00	
2A Corse-du-Sud	21,6	11,3	0,3	0,0	0,0	10,47	6,79	27,11	+ 3,10	+ 3,10	+ 0,00	
2B Haute-Corse	18,1	15,7	0,1	0,0	0,0	9,95	11,10	29,19	+ 3,65	+ 3,65	+ 0,00	
21 Côte-d'Or	43,9	67,4	0,3	65,1	36,8	7,49	12,26	26,57	+ 5,50	+ 2,51	+ 2,92	
22 Côtes-d'Armor	63,9	62,1	0,9	78,1	38,1	11,60	13,49	44,66	+ 5,32	+ 3,26	+ 1,99	
23 Creuse	12,0	12,0	0,1	15,8	39,5	10,28	12,65	47,69	+ 3,33	+ 2,30	+ 1,01	
24 Dordogne	30,1	61,1	0,7	54,0	37,0	6,81	17,97	62,64	+ 4,96	+ 2,93	+ 1,97	
25 Doubs	49,1	60,5	0,3	106,2	49,1	8,58	11,89	20,00	+ 6,14	+ 2,56	+ 3,49	
26 Drôme	44,3	63,6	0,6	111,3	50,7	7,80	11,57	42,44	+ 5,11	+ 3,10	+ 1,95	
27 Eure	31,8	59,3	0,9	80,9	46,8	6,48	13,67	34,99	+ 2,86	+ 2,86	+ 0,00	
28 Eure-et-Loir	36,2	51,8	0,6	58,0	39,6	8,51	14,73	22,38	+ 2,98	+ 2,98	+ 0,00	
29 Finistère	100,9	85,0	1,0	97,4	34,3	9,16	10,15	23,69	+ 7,69	+ 2,70	+ 4,86	
30 Gard	77,3	95,2	0,7	112,3	39,3	9,65	14,30	44,07	+ 3,36	+ 3,36	+ 0,00	
31 Haute-Garonne	124,1	182,6	1,2	259,9	45,8	9,39	13,66	62,84	+ 7,94	+ 4,01	+ 3,78	
32 Gers	15,7	27,9	0,3	33,6	43,4	12,24	24,01	93,01	+ 6,49	+ 3,37	+ 3,01	
33 Gironde	130,1	138,7	1,1	222,0	45,1	7,24	9,27	18,71	+ 6,31	+ 3,22	+ 2,99	
34 Hérault	131,7	158,1	1,9	148,8	33,8	9,93	14,07	43,39	+ 5,84	+ 2,97	+ 2,78	
35 Ille-et-Vilaine	101,5	95,0	0,7	166,9	45,8	9,80	11,41	21,07	+ 13,08	+ 3,75	+ 8,99	
36 Indre	15,3	20,7	0,1	29,8	45,2	6,82	11,02	25,03	+ 2,60	+ 2,60	+ 0,00	
37 Indre-et-Loire	53,7	52,9	0,5	67,7	38,7	8,02	10,04	23,49	+ 6,74	+ 2,77	+ 3,86	
38 Isère	98,1	159,2	1,0	289,6	52,8	7,10	11,81	35,19	+ 2,90	+ 2,90	+ 0,00	
39 Jura	24,8	42,5	0,1	45,8	40,4	9,76	17,98	33,44	+ 5,05	+ 2,48	+ 2,51	
40 Landes	34,5	32,6	0,5	61,6	47,7	8,06	9,07	24,66	+ 7,44	+ 3,43	+ 3,88	
41 Loir-et-Cher	26,7	37,9	0,4	50,9	43,9	8,69	14,00	34,20	+ 2,92	+ 2,92	+ 0,00	
42 Loire	73,4	84,2	0,7	119,2	42,9	8,74	11,30	24,53	+ 6,27	+ 2,66	+ 3,51	
43 Haute-Loire	20,1	28,2	0,2	41,6	46,2	8,08	13,88	36,58	+ 10,38	+ 5,27	+ 4,86	
44 Loire-Atlantique	107,5	106,6	0,7	194,3	47,5	6,96	8,53	16,90	+ 2,21	+ 2,21	+ 0,00	
45 Loiret	42,7	61,3	0,5	86,1	45,2	5,83	9,17	23,30	+ 2,63	+ 2,63	+ 0,00	
46 Lot	14,7	24,9	0,3	27,0	40,3	7,36	15,54	116,57	+ 6,40	+ 3,42	+ 2,88	
47 Lot-et-Garonne	28,4	46,9	0,5	47,6	38,6	8,92	17,25	64,51	+ 3,10	+ 3,10	+ 0,00	
48 Lozère	4,9	8,9	0,1	8,9	38,9	5,24	12,68	125,25	+ 8,12	+ 2,99	+ 4,98	
49 Maine-et-Loire	54,0	74,3	0,6	73,8	36,4	7,73	11,90	20,58	+ 4,51	+ 3,28	+ 1,19	
50 Manche	36,7	58,5	0,8	102,3	51,6	8,35	14,07	31,07	+ 2,66	+ 2,66	+ 0,00	
51 Marne	40,3	39,6	0,2	51,2	39,0	6,68	7,40	7,84	+ 2,59	+ 2,59	+ 0,00	

TABLEAU 5 bis Budgets primitifs des départements 2010

Index

La fiscalité départementale (2/2)

Départements	Produit voté * (en M€)					Part comp. relais (en %)	Taux (en %)			Evolution des produits votés**		
	Taxe habitation	Taxe foncier bâti	Taxe foncier non bâti	Compensation- relais de la TP	Taxe habitation		Taxe foncier bâti	Taxe foncier non bâti	Evolution des 3 taxes	Effet base	Effet taux	
52 Haute-Marne	13,6	23,7	0,1	27,6	42,4	9,29	18,05	23,77	+ 10,68	+ 2,32	+ 8,17	
53 Mayenne	26,0	32,0	0,3	49,0	45,7	10,23	15,10	27,77	+ 7,82	+ 2,88	+ 4,80	
54 Meurthe-et-Moselle	78,6	71,3	0,4	116,2	43,6	9,23	10,22	18,06	+ 2,27	+ 2,27	+ 0,00	
55 Meuse	16,5	28,4	0,1	28,7	38,9	10,75	20,03	33,36	+ 3,98	+ 2,73	+ 1,22	
56 Morbihan	75,6	82,9	0,8	73,1	31,4	8,04	12,06	27,47	+ 6,84	+ 3,23	+ 3,50	
57 Moselle	65,5	76,9	0,6	162,2	53,2	7,00	7,80	27,63	+ 3,86	+ 2,67	+ 1,16	
58 Nièvre	30,8	34,1	0,3	36,3	35,8	12,18	16,65	48,46	+ 7,31	+ 2,25	+ 4,95	
59 Nord	165,7	214,5	2,5	588,3	60,6	10,67	11,30	32,16	+ 2,62	+ 2,62	+ 0,00	
60 Oise	70,7	103,9	0,8	139,2	44,2	8,64	15,10	37,54	+ 2,66	+ 2,66	+ 0,00	
61 Orne	25,6	41,1	0,3	33,0	33,0	11,41	19,53	23,75	+ 2,63	+ 2,63	+ 0,00	
62 Pas-de-Calais	124,0	134,7	1,3	272,0	51,1	10,53	13,04	37,81	+ 5,30	+ 2,22	+ 3,02	
63 Puy-de-Dôme	57,6	78,9	0,3	102,8	42,9	8,33	12,26	23,95	+ 2,86	+ 2,86	+ 0,00	
64 Pyrénées-Atlantiques	70,1	66,0	0,5	90,0	39,7	7,84	8,99	20,12	+ 3,26	+ 3,26	+ 0,00	
65 Hautes-Pyrénées	28,7	41,5	0,3	45,1	39,0	9,85	16,96	53,24	+ 5,41	+ 2,85	+ 2,49	
66 Pyrénées-Orientales	66,3	65,6	0,7	64,5	32,7	9,21	12,41	28,05	+ 2,97	+ 2,97	+ 0,00	
67 Bas-Rhin	107,7	92,8	0,7	193,1	49,0	8,77	8,00	33,42	+ 15,25	+ 12,43	+ 2,50	
68 Haut-Rhin	54,5	64,3	0,7	174,4	59,4	7,49	8,16	38,66	+ 4,54	+ 2,73	+ 1,76	
69 Rhône	129,5	135,0	0,6	282,0	51,5	6,37	6,09	10,96	+ 2,97	+ 2,97	+ 0,00	
70 Haute-Saône	14,9	32,3	0,2	33,8	41,6	7,59	17,28	45,26	+ 4,42	+ 3,37	+ 1,02	
71 Saône-et-Loire	51,5	70,7	0,4	83,7	40,6	9,01	14,47	25,51	+ 16,61	+ 2,75	+ 13,48	
72 Sarthe	47,7	61,2	0,7	87,1	44,3	9,29	13,64	21,09	+ 5,52	+ 2,97	+ 2,47	
73 Savoie	32,1	49,0	0,2	103,9	56,1	4,92	7,46	29,37	+ 3,05	+ 3,05	+ 0,00	
74 Haute-Savoie	70,6	80,9	0,5	113,9	42,8	5,84	8,38	25,21	+ 13,07	+ 3,21	+ 9,55	
75 Paris	128,0	215,1	--	--	--	2,58	3,24	s.o.	+ 9,73	+ 1,62	+ 7,98	
76 Seine-Maritime	83,6	183,3	0,7	311,1	53,8	7,49	15,10	26,09	+ 2,37	+ 2,37	+ 0,00	
77 Seine-et-Marne	105,2	177,6	2,0	191,7	40,2	7,06	12,13	31,99	+ 3,90	+ 3,90	+ 0,00	
78 Yvelines	133,8	116,7	0,9	146,7	36,8	5,51	5,28	18,99	+ 17,49	+ 2,36	+ 14,79	
79 Deux-Sèvres	31,8	35,0	0,2	50,3	42,9	9,55	12,78	37,33	+ 6,22	+ 3,32	+ 2,81	
80 Somme	59,6	76,7	0,4	107,7	44,1	12,20	17,66	34,61	+ 3,08	+ 3,08	+ 0,00	
81 Tarn	32,2	62,6	0,5	67,4	41,4	9,77	21,03	70,42	+ 6,34	+ 2,90	+ 3,34	
82 Tarn-et-Garonne	18,4	40,7	0,3	50,9	46,2	8,31	20,97	78,49	+ 6,45	+ 3,36	+ 2,99	
83 Var	125,6	110,5	1,8	85,1	26,3	6,52	7,88	24,85	+ 9,44	+ 3,21	+ 6,03	
84 Vaucluse	52,4	59,3	0,6	105,5	48,5	7,55	10,20	28,96	+ 2,94	+ 2,94	+ 0,00	
85 Vendée	68,8	53,0	0,9	92,9	43,1	9,21	9,38	22,68	+ 3,45	+ 3,45	+ 0,00	
86 Vienne	33,0	32,5	0,2	60,3	47,8	8,09	9,45	18,62	+ 5,22	+ 3,13	+ 2,03	
87 Haute-Vienne	38,2	39,9	0,3	50,6	39,2	8,00	11,14	28,66	+ 6,40	+ 2,79	+ 3,51	
88 Vosges	36,9	51,3	0,2	85,4	49,1	11,85	16,67	28,73	+ 8,23	+ 2,67	+ 5,42	
89 Yonne	30,7	42,9	0,4	47,5	39,1	8,80	14,27	36,94	+ 3,04	+ 3,04	+ 0,00	
90 Territoire de Belfort	12,7	13,8	0,0	29,1	52,4	8,90	10,13	10,19	+ 2,84	+ 2,84	+ 0,00	
91 Essonne	133,2	169,3	1,4	212,9	41,2	7,40	9,99	29,50	+ 6,05	+ 2,45	+ 3,51	
92 Hauts-de-Seine	183,0	183,2	0,6	299,6	45,0	6,04	4,93	7,80	+ 2,00	+ 2,00	+ 0,00	
93 Seine-Saint-Denis	138,7	216,8	1,1	341,3	48,9	8,11	10,22	14,71	+ 8,50	+ 2,34	+ 6,02	
94 Val-de-Marne	149,8	179,8	0,4	208,6	38,7	7,11	9,15	13,99	+ 6,36	+ 2,30	+ 3,96	
95 Val-d'Oise	101,9	93,7	0,6	109,8	35,9	5,88	6,65	18,50	+ 2,22	+ 2,22	+ 0,00	
971 Guadeloupe	25,9	53,6	0,2	38,4	32,5	10,20	19,03	23,99	- 0,67	+ 4,20	- 4,68	
972 Martinique	22,4	39,6	0,2	28,6	31,5	8,78	13,50	11,92	+ 4,24	+ 4,24	+ 0,00	
973 Guyane	7,4	23,7	0,3	27,1	46,3	11,41	25,98	15,70	+ 5,60	+ 5,60	+ 0,00	
974 La Réunion	27,9	45,4	0,4	46,8	38,8	5,90	8,39	12,14	+ 4,70	+ 4,70	+ 0,00	
Métropole (Hors Paris)	5 519,2	6 901,2	54,2	9 836,7	44,1	7,88	10,79	25,81	+ 5,51	+ 2,97	+ 2,46	
Outre-mer	83,6	162,3	1,1	140,8	36,3	7,99	13,44	14,34	+ 2,90	+ 4,53	- 1,56	
France	5 730,9	7 278,6	55,3	9 977,6	43,3	7,54	10,14	25,41	+ 5,56	+ 2,96	+ 2,52	

* Les produits votés sont considérés après soustractions du ticket modérateur.

** L'évolution du produit correspond à l'évolution constatée entre les prévisions 2010 rapportée aux réalisations effectives 2009. Cette évolution dépend de deux facteurs :

- l'effet base correspond à l'évolution du produit qui résulterait de la variation des bases dans l'hypothèse de taux constants;
- l'effet taux correspond à l'évolution du produit qui résulterait de la variation des taux dans l'hypothèse de bases constantes.

Source : DGFIP - Etats fiscaux 1253.

TABLEAU 6 Budgets primitifs des départements 2010

Index

Les dépenses d'investissement par poste (hors réaménagements de dette)

Départements	Immobilisations (chap. 20, 21 et 23)			Subventions d'équipement (chap. 204)			Remboursements de dette (chap. 16 hors 166 et 16449)		
	en M€	% des DRI	2010 / 2009	en M€	% des DRI	2010 / 2009	en M€	% des DRI	2010 / 2009
01 Ain	75,6	44,4	- 16,0%	69,9	41,1	- 4,7%	24,2	14,2	+ 18,5%
02 Aisne	79,5	61,2	+ 23,1%	28,9	22,3	- 10,1%	18,6	14,3	+ 7,9%
03 Allier	37,2	34,9	+ 1,4%	42,2	39,5	+ 7,5%	21,6	20,2	+ 18,8%
04 Alpes-de-Haute-Pce	36,8	54,1	+ 10,1%	21,1	31,0	- 5,8%	9,2	13,5	- 6,6%
05 Hautes-Alpes	29,2	49,5	- 49,3%	21,8	37,0	n.s.	7,7	13,0	n.s.
06 Alpes-Maritimes	178,2	47,3	- 25,3%	131,5	34,9	- 16,4%	46,5	12,4	+ 29,4%
07 Ardèche	44,4	46,5	- 14,4%	35,7	37,4	- 5,6%	14,2	14,9	- 7,7%
08 Ardennes	23,0	32,3	n.s.	23,3	32,8	- 47,6%	17,0	23,9	+ 28,4%
09 Ariège	26,2	46,9	- 5,4%	17,4	31,2	- 2,0%	12,2	21,9	- 9,2%
10 Aube	56,7	44,2	- 13,8%	19,3	15,0	- 8,3%	49,6	38,6	- 2,2%
11 Aude	40,0	41,5	+ 3,2%	35,7	37,0	- 15,3%	20,1	20,8	- 14,8%
12 Aveyron	60,1	63,2	+ 6,1%	17,7	18,6	- 26,1%	12,5	13,1	+ 10,2%
13 Bouches-du-Rhône	295,9	53,3	+ 1,0%	242,6	43,7	- 5,2%	14,3	2,6	+ 32,6%
14 Calvados	55,3	42,7	- 28,3%	41,0	31,7	- 6,5%	29,2	22,5	+ 12,3%
15 Cantal	27,0	47,5	- 24,0%	17,1	30,0	- 10,6%	11,9	20,9	+ 29,9%
16 Charente	29,6	42,8	- 15,8%	18,3	26,4	- 19,4%	19,3	27,8	+ 18,5%
17 Charente-Maritime	66,4	39,7	- 3,9%	59,5	35,6	- 8,4%	35,1	21,0	+ 18,3%
18 Cher	44,4	61,5	+ 8,0%	18,0	25,0	- 20,4%	8,9	12,3	- 14,6%
19 Corrèze	26,2	31,7	- 27,4%	32,3	39,0	- 20,7%	21,0	25,4	+ 17,1%
2A Corse-du-Sud	35,6	71,1	- 1,0%	14,4	28,9	+ 2,8%	0,0	0,0	+ 0,2%
2B Haute-Corse	25,7	29,9	+ 22,6%	13,4	15,5	- 6,4%	45,8	53,1	n.s.
21 Côte-d'Or	63,8	25,9	- 13,3%	46,6	19,0	+ 17,9%	134,2	54,5	+ 38,0%
22 Côtes-d'Armor	50,1	40,7	- 26,9%	46,6	37,8	- 14,1%	25,0	20,3	+ 7,8%
23 Creuse	24,8	57,0	+ 4,6%	9,8	22,5	- 4,2%	8,6	19,8	+ 6,3%
24 Dordogne	64,3	54,0	- 0,3%	26,5	22,3	- 8,9%	24,6	20,7	- 27,7%
25 Doubs	59,6	51,9	- 8,3%	37,9	33,1	- 29,2%	11,1	9,7	+ 14,1%
26 Drôme	95,6	57,8	- 4,1%	34,5	20,9	- 22,9%	17,1	10,4	- 22,6%
27 Eure	74,5	50,0	- 10,1%	48,1	32,3	+ 9,9%	21,2	14,2	+ 12,4%
28 Eure-et-Loir	41,5	40,7	- 18,3%	27,6	27,1	- 21,0%	26,5	26,1	+ 10,4%
29 Finistère	88,6	50,2	- 12,2%	61,1	34,6	+ 5,1%	23,4	13,3	+ 5,8%
30 Gard	105,8	60,2	- 4,8%	47,4	27,0	- 7,0%	21,0	12,0	- 8,7%
31 Haute-Garonne	163,4	45,4	- 9,7%	143,6	39,9	- 8,2%	35,2	9,8	+ 10,9%
32 Gers	21,0	50,4	+ 12,9%	12,0	28,6	+ 13,4%	8,7	20,8	- 9,2%
33 Gironde	178,5	48,7	- 2,3%	89,6	24,5	- 6,4%	91,6	25,0	- 13,5%
34 Hérault	166,8	43,2	- 10,0%	75,8	19,6	- 13,2%	133,3	34,5	+ 23,8%
35 Ille-et-Vilaine	89,3	39,3	- 16,9%	81,7	35,9	- 13,2%	42,2	18,6	+ 8,5%
36 Indre	39,8	63,9	- 4,3%	20,7	33,2	+ 13,1%	0,2	0,3	+ 0,3%
37 Indre-et-Loire	56,2	47,9	- 24,7%	28,2	24,1	- 23,6%	30,8	26,2	+ 5,3%
38 Isère	193,4	55,6	- 6,0%	79,8	23,0	- 19,1%	64,2	18,5	- 12,5%
39 Jura	46,2	57,5	+ 10,7%	20,2	25,1	+ 3,0%	12,9	16,1	+ 6,2%
40 Landes	59,5	53,8	- 2,3%	39,8	36,0	- 13,3%	8,1	7,3	n.s.
41 Loir-et-Cher	39,0	42,5	+ 10,1%	19,6	21,4	- 6,3%	32,0	34,9	+ 0,7%
42 Loire	58,1	43,3	- 9,3%	51,6	38,4	- 6,3%	22,5	16,8	- 2,2%
43 Haute-Loire	22,4	49,2	- 9,9%	13,5	29,6	- 34,3%	8,5	18,6	+ 16,1%
44 Loire-Atlantique	134,0	50,3	- 5,4%	98,8	37,0	- 10,9%	31,0	11,6	n.s.
45 Loiret	148,2	63,5	+ 18,9%	52,9	22,7	- 15,1%	22,4	9,6	+ 38,3%
46 Lot	46,9	68,3	- 11,0%	11,9	17,4	+ 1,0%	8,9	13,0	+ 11,3%
47 Lot-et-Garonne	57,5	49,5	+ 2,4%	41,0	35,3	- 7,5%	15,1	13,0	n.s.
48 Lozère	16,3	40,5	- 21,3%	20,9	52,1	+ 4,6%	2,0	4,9	+ 13,6%
49 Maine-et-Loire	91,2	58,4	- 31,1%	41,0	26,2	- 6,3%	23,3	14,9	+ 14,1%
50 Manche	61,0	43,9	- 16,1%	48,6	35,0	- 10,0%	26,2	18,9	+ 5,8%
51 Marne	55,4	50,2	- 17,8%	36,2	32,8	- 4,7%	10,8	9,8	+ 2,0%

TABLEAU 6 Budgets primitifs des départements 2010

Index

Les dépenses d'investissement par poste (hors réaménagements de dette)

Départements	Immobilisations (chap. 20, 21 et 23)			Subventions d'équipement (chap. 204)			Remboursements de dette (chap. 16 hors 166 et 16449)		
	en M€	% des DRI	2010 / 2009	en M€	% des DRI	2010 / 2009	en M€	% des DRI	2010 / 2009
52 Haute-Marne	63,4	73,8	+ 43,9%	15,8	18,4	+ 0,7%	4,5	5,2	+ 9,8%
53 Mayenne	31,5	50,6	- 16,5%	19,5	31,4	+ 19,6%	8,8	14,1	+ 0,7%
54 Meurthe-et-Moselle	73,7	48,6	n.s.	43,9	29,0	+ 1,0%	28,0	18,5	+ 0,9%
55 Meuse	28,9	51,4	+ 10,1%	10,7	18,9	- 33,7%	15,9	28,2	+ 15,4%
56 Morbihan	77,9	41,0	- 4,6%	81,0	42,7	- 17,5%	27,6	14,5	+ 0,0%
57 Moselle	101,1	31,4	+ 4,6%	111,8	34,7	+ 24,1%	98,5	30,6	n.s.
58 Nièvre	28,6	48,8	- 19,7%	13,5	23,0	- 20,2%	15,8	27,0	- 48,0%
59 Nord	328,6	66,3	- 3,2%	68,2	13,8	- 19,9%	90,0	18,2	+ 28,6%
60 Oise	120,1	54,5	+ 0,5%	62,1	28,2	- 12,8%	36,3	16,5	+ 3,9%
61 Orne	43,0	44,6	+ 7,3%	28,8	29,9	+ 12,0%	20,3	21,1	+ 30,4%
62 Pas-de-Calais	162,3	63,9	- 9,0%	41,8	16,4	- 8,4%	48,7	19,2	- 10,5%
63 Puy-de-Dôme	103,2	46,0	+ 8,7%	94,8	42,2	+ 14,7%	22,0	9,8	- 0,3%
64 Pyrénées-Atlantiques	99,3	49,4	- 0,8%	83,8	41,7	+ 1,5%	15,7	7,8	- 16,2%
65 Hautes-Pyrénées	29,1	43,0	- 7,5%	23,8	35,3	- 3,2%	13,6	20,2	- 16,6%
66 Pyrénées-Orientales	73,1	60,6	- 2,2%	28,1	23,3	+ 3,0%	15,5	12,9	- 11,4%
67 Bas-Rhin	107,9	30,9	- 22,1%	94,9	27,1	- 23,6%	130,5	37,3	+ 5,7%
68 Haut-Rhin	91,6	39,5	- 27,2%	92,8	40,1	- 0,5%	32,9	14,2	+ 16,6%
69 Rhône	150,8	44,5	+ 17,7%	121,3	35,8	- 9,3%	39,0	11,5	+ 17,3%
70 Haute-Saône	49,5	61,2	+ 0,3%	18,6	23,0	- 0,6%	12,2	15,1	+ 2,7%
71 Saône-et-Loire	41,4	34,1	- 38,7%	41,6	34,3	- 27,1%	37,6	31,0	+ 23,6%
72 Sarthe	75,8	53,8	- 0,8%	38,3	27,2	- 13,1%	24,5	17,4	+ 3,6%
73 Savoie	79,4	38,9	- 0,5%	103,3	50,6	n.s.	15,8	7,7	+ 33,0%
74 Haute-Savoie	96,6	35,0	- 18,5%	58,7	21,3	- 16,2%	111,2	40,3	n.s.
75 Paris	66,6	28,4	- 14,5%	153,8	65,6	- 8,5%	0,0	0,0	#DIV/0!
76 Seine-Maritime	170,1	45,2	- 25,4%	120,0	31,9	- 35,9%	78,7	20,9	+ 17,2%
77 Seine-et-Marne	138,4	50,8	- 8,4%	62,4	22,9	- 20,5%	70,9	26,0	+ 17,6%
78 Yvelines	160,9	45,6	- 9,5%	189,6	53,8	- 8,1%	0,8	0,2	#DIV/0!
79 Deux-Sèvres	25,9	50,0	- 32,5%	12,2	23,4	- 43,2%	12,9	24,8	+ 10,3%
80 Somme	44,5	41,5	- 8,4%	36,1	33,7	+ 7,4%	24,6	22,9	+ 0,4%
81 Tarn	44,8	46,3	+ 32,8%	29,9	30,9	+ 14,4%	21,0	21,7	+ 7,4%
82 Tarn-et-Garonne	22,0	42,0	- 31,6%	16,3	31,1	- 6,1%	12,3	23,5	+ 14,4%
83 Var	102,6	39,5	- 24,3%	118,9	45,7	- 7,7%	37,8	14,5	+ 12,2%
84 Vaucluse	89,3	62,0	- 11,5%	25,8	17,9	- 26,1%	26,0	18,1	n.s.
85 Vendée	105,7	59,3	+ 4,5%	39,1	21,9	+ 6,1%	29,1	16,3	- 5,4%
86 Vienne	30,2	39,6	+ 0,2%	23,8	31,2	- 12,0%	16,2	21,2	+ 14,4%
87 Haute-Vienne	29,6	39,6	- 38,9%	21,6	28,9	- 27,1%	8,0	10,6	- 5,6%
88 Vosges	62,4	44,3	- 27,5%	49,9	35,4	- 13,7%	24,5	17,4	- 2,0%
89 Yonne	33,3	47,2	- 15,4%	22,7	32,2	- 38,2%	11,0	15,6	- 3,6%
90 Territoire de Belfort	9,7	42,7	- 14,7%	7,3	31,9	- 37,6%	5,6	24,6	+ 0,9%
91 Essonne	133,2	40,1	- 8,9%	132,1	39,8	- 17,7%	66,1	19,9	+ 19,2%
92 Hauts-de-Seine	334,2	47,1	+ 0,7%	183,5	25,9	- 6,5%	189,0	26,6	+ 48,8%
93 Seine-Saint-Denis	138,0	56,5	n.s.	52,2	21,4	- 13,6%	53,2	21,8	n.s.
94 Val-de-Marne	247,1	73,8	- 0,2%	64,0	19,1	- 16,9%	19,9	6,0	+ 25,6%
95 Val-d'Oise	137,2	47,4	- 8,7%	80,0	27,6	+ 4,5%	68,6	23,7	+ 11,0%
971 Guadeloupe	67,0	54,9	- 16,0%	16,1	13,2	- 6,2%	36,2	29,7	n.s.
972 Martinique	61,4	67,2	+ 36,9%	0,0	0,0	n.s.	27,4	29,9	- 0,7%
973 Guyane	48,4	78,2	n.s.	4,2	6,8	n.s.	4,1	6,5	- 3,9%
974 La Réunion	92,2	18,2	- 14,5%	94,1	18,6	+ 18,0%	52,5	10,4	+ 1,3%
Métropole (Hors Paris)	7 821,4	48,3	- 7,4%	4 919,0	30,4	- 10,1%	3 022,3	18,7	+ 10,9%
Outre-mer	269,0	34,4	+ 3,3%	114,4	14,7	- 1,3%	120,2	15,4	+ 26,1%
France	8 157,0	47,4	- 7,1%	5 187,3	30,2	- 9,9%	3 142,4	18,3	+ 11,5%

Source : DGCL - DESL, Insee - Population légale totale 2010 (année de référence 2007)

TABLEAU 7 Budgets primitifs des départements 2010

Index

Les recettes d'investissement par poste (hors réaménagements de dette)

Départements	Subventions, dotations et fonds divers (chap. 10 et 13)							Produit des emprunts (chap. 16 hors 166 et 16449)	
	en M€	% des RRI	2010 / 2009	dont FCTVA (en M€)		dont DGE (en M€)		en M€	% des RRI
				en M€	% des RRI	en M€	% des RRI		
01 Ain	49,8	37,4	+ 14,1%	15,0	11,3	3,0	2,3	80,8	60,7
02 Aisne	37,8	39,0	+ 27,2%	9,5	9,8	0,9	0,9	54,5	56,1
03 Allier	18,0	22,4	+ 20,4%	6,5	8,1	2,6	3,2	56,7	70,9
04 Alpes-de-Haute-Pce	14,1	26,7	+ 11,6%	4,0	7,6	1,4	2,7	38,3	72,6
05 Hautes-Alpes	21,0	46,5	+ 27,1%	7,0	15,5	1,5	3,3	22,8	50,4
06 Alpes-Maritimes	62,4	24,8	- 28,9%	34,0	13,5	3,0	1,2	181,5	72,1
07 Ardèche	22,0	33,3	- 25,0%	7,3	11,1	1,8	2,7	43,0	65,1
08 Ardennes	8,8	19,5	- 4,0%	3,9	8,6	0,6	1,3	32,0	70,7
09 Ariège	9,5	27,9	- 1,2%	2,8	8,2	2,1	6,1	24,6	71,9
10 Aube	21,9	21,0	+ 32,5%	7,0	6,7	0,9	0,8	72,3	69,3
11 Aude	18,3	35,4	- 26,2%	6,5	12,6	2,3	4,4	33,1	64,0
12 Aveyron	21,6	31,6	+ 26,4%	9,6	14,1	2,5	3,7	45,0	65,9
13 Bouches-du-Rhône	37,5	12,6	+ 7,6%	21,6	7,2	0,1	0,0	258,7	86,8
14 Calvados	20,0	27,0	- 30,3%	13,0	17,6	1,5	2,0	46,0	62,3
15 Cantal	12,8	31,6	- 13,3%	4,7	11,6	2,5	6,2	27,6	68,1
16 Charente	9,3	20,2	- 8,3%	5,0	10,8	1,0	2,2	34,0	73,7
17 Charente-Maritime	23,2	20,2	- 30,9%	10,6	9,2	2,3	2,0	85,5	74,3
18 Cher	22,2	37,2	- 17,1%	5,0	8,4	1,5	2,5	33,0	55,3
19 Corrèze	18,5	26,0	- 14,2%	8,0	11,2	2,6	3,7	47,6	66,8
2A Corse-du-Sud	12,9	72,1	- 1,7%	4,5	25,1	1,5	8,4	5,0	27,9
2B Haute-Corse	13,7	23,2	n.s.	3,9	6,6	1,7	2,9	45,0	76,4
21 Côte-d'Or	18,1	8,0	- 6,4%	9,3	4,1	1,8	0,8	202,5	89,5
22 Côtes-d'Armor	30,8	39,3	- 29,1%	9,0	11,5	1,7	2,2	45,3	57,8
23 Creuse	12,9	56,6	+ 18,4%	3,0	13,1	3,5	15,3	9,0	39,4
24 Dordogne	25,0	32,9	+ 5,0%	9,4	12,4	1,1	1,4	50,0	65,9
25 Doubs	23,3	27,9	+ 2,1%	10,4	12,4	2,9	3,5	55,3	66,2
26 Drôme	20,7	17,6	- 2,6%	13,4	11,4	1,5	1,3	72,3	61,6
27 Eure	28,4	28,8	- 8,1%	11,7	11,8	0,8	0,8	67,6	68,4
28 Eure-et-Loir	13,3	21,2	- 5,7%	6,0	9,6	2,0	3,2	42,9	68,6
29 Finistère	22,9	21,7	- 27,5%	10,9	10,3	2,5	2,4	79,2	75,0
30 Gard	24,0	16,6	- 8,4%	8,0	5,5	2,0	1,4	119,6	82,9
31 Haute-Garonne	36,7	14,7	- 3,7%	23,1	9,3	5,0	2,0	196,5	78,9
32 Gers	9,7	39,4	- 2,5%	3,7	15,1	2,0	8,1	14,6	59,7
33 Gironde	44,2	14,5	+ 14,1%	23,0	7,6	0,7	0,2	250,5	82,4
34 Hérault	49,3	16,3	- 18,9%	24,0	7,9	2,4	0,8	241,6	79,8
35 Ille-et-Vilaine	32,3	21,7	+ 30,1%	16,8	11,3	2,2	1,5	113,1	75,9
36 Indre	14,0	27,8	+ 13,2%	6,3	12,5	2,0	4,0	35,8	71,3
37 Indre-et-Loire	23,5	27,3	- 15,8%	9,0	10,5	1,5	1,7	56,4	65,6
38 Isère	44,6	20,9	+ 6,4%	23,0	10,8	4,0	1,9	133,0	62,4
39 Jura	15,3	24,3	+ 26,4%	5,0	8,0	0,7	1,1	47,0	74,8
40 Landes	21,9	26,2	+ 21,0%	14,3	17,1	1,3	1,5	53,6	64,2
41 Loir-et-Cher	12,2	16,7	+ 0,8%	5,6	7,6	0,4	0,5	58,1	79,2
42 Loire	19,2	24,7	+ 4,9%	9,0	11,6	3,2	4,2	57,5	73,9
43 Haute-Loire	10,2	30,4	- 7,5%	4,0	11,9	1,5	4,4	22,4	66,5
44 Loire-Atlantique	30,6	14,9	+ 0,6%	18,0	8,8	2,0	1,0	171,3	83,3
45 Loiret	40,4	19,7	+ 26,7%	22,0	10,7	1,4	0,7	155,1	75,6
46 Lot	18,8	35,6	- 10,7%	6,1	11,5	1,6	2,9	33,7	63,7
47 Lot-et-Garonne	11,5	15,4	- 44,5%	5,7	7,6	0,7	0,9	58,7	78,3
48 Lozère	14,0	50,4	- 1,1%	2,5	8,8	5,6	20,3	13,7	49,5
49 Maine-et-Loire	40,7	34,7	- 0,2%	13,5	11,5	1,0	0,9	72,0	61,5
50 Manche	23,8	25,5	- 10,9%	11,1	11,9	3,0	3,2	65,0	69,6
51 Marne	18,5	25,2	- 21,2%	9,3	12,7	1,6	2,2	40,3	54,9

TABLEAU 7 Budgets primitifs des départements 2010

Index

Les recettes d'investissement par poste (hors réaménagements de dette)

Départements	Subventions, dotations et fonds divers (chap. 10 et 13)						Produit des emprunts (chap. 16 hors 166 et 16449)		
	en M€	% des RRI	2010 / 2009	dont FCTVA (en M€)	% des RRI	dont DGE (en M€)	% des RRI	en M€	% des RRI
52 Haute-Marne	26,4	41,2	+ 21,1%	6,4	10,0	2,5	3,9	37,2	58,1
53 Mayenne	22,1	47,3	- 9,3%	5,4	11,5	2,5	5,4	22,1	47,4
54 Meurthe-et-Moselle	19,9	29,9	n.s.	10,3	15,5	1,0	1,5	46,5	69,9
55 Meuse	20,3	45,9	+ 6,9%	6,9	15,7	2,1	4,9	23,0	52,1
56 Morbihan	23,3	22,7	- 11,3%	9,3	9,1	6,0	5,9	76,5	74,7
57 Moselle	25,5	8,8	+ 24,8%	15,9	5,5	2,2	0,8	250,7	86,7
58 Nièvre	8,7	21,8	- 44,1%	3,5	8,8	1,6	4,0	29,2	73,2
59 Nord	81,6	23,5	+ 0,1%	50,0	14,4	1,7	0,5	255,4	73,5
60 Oise	43,9	26,9	+ 27,2%	12,5	7,7	1,4	0,9	117,0	71,6
61 Orne	17,5	23,5	+ 34,3%	7,0	9,4	2,2	3,0	55,1	74,4
62 Pas-de-Calais	52,3	28,1	- 22,3%	28,0	15,0	1,0	0,5	124,6	66,8
63 Puy-de-Dôme	41,9	23,0	+ 46,1%	10,5	5,8	3,2	1,7	134,4	73,8
64 Pyrénées-Atlantiques	26,1	19,3	+ 27,8%	15,6	11,5	4,0	3,0	106,1	78,4
65 Hautes-Pyrénées	6,5	15,3	- 24,5%	4,1	9,6	1,2	2,8	34,9	81,6
66 Pyrénées-Orientales	37,0	47,4	+ 3,1%	11,0	14,1	1,5	1,9	37,0	47,5
67 Bas-Rhin	35,6	13,8	+ 9,5%	14,0	5,4	2,5	1,0	215,2	83,2
68 Haut-Rhin	36,5	21,2	+ 8,3%	13,7	7,9	1,0	0,6	128,0	74,3
69 Rhône	37,0	17,4	+ 13,7%	21,1	10,0	1,1	0,5	130,5	61,5
70 Haute-Saône	24,8	47,5	- 4,9%	7,3	14,0	1,9	3,7	24,9	47,8
71 Saône-et-Loire	14,9	15,7	- 30,5%	6,5	6,8	2,0	2,1	71,2	75,1
72 Sarthe	36,6	35,6	- 21,7%	8,2	8,0	2,0	1,9	52,9	51,5
73 Savoie	43,9	32,2	+ 3,8%	13,2	9,7	2,0	1,5	90,0	66,0
74 Haute-Savoie	28,6	13,8	- 17,6%	15,8	7,6	2,3	1,1	168,9	81,6
75 Paris	122,6	54,4	+ 0,0%	6,5	2,9	0,0	0,0	36,1	16,0
76 Seine-Maritime	42,0	13,6	- 14,7%	25,0	8,1	2,2	0,7	258,8	84,0
77 Seine-et-Marne	43,7	21,6	- 40,0%	18,0	8,9	1,9	1,0	154,6	76,4
78 Yvelines	54,9	21,3	- 12,4%	15,5	6,0	1,7	0,7	200,9	78,0
79 Deux-Sèvres	11,0	31,7	- 9,2%	6,9	19,9	0,8	2,3	23,2	66,9
80 Somme	17,4	30,9	+ 32,1%	7,6	13,4	0,8	1,4	37,0	65,8
81 Tarn	11,1	19,4	+ 17,3%	6,0	10,5	1,0	1,8	44,8	78,6
82 Tarn-et-Garonne	10,4	39,9	+ 5,5%	5,0	19,1	1,4	5,3	15,0	57,3
83 Var	35,6	20,4	- 35,2%	18,0	10,3	1,5	0,9	129,5	74,3
84 Vaucluse	27,6	26,5	+ 12,3%	11,5	11,0	0,7	0,7	68,0	65,3
85 Vendée	23,5	19,1	+ 6,2%	15,1	12,2	2,4	1,9	98,0	79,5
86 Vienne	12,7	27,2	+ 14,0%	5,0	10,7	1,1	2,4	26,8	57,6
87 Haute-Vienne	9,9	27,3	- 28,9%	5,0	13,8	1,2	3,3	24,0	66,1
88 Vosges	12,9	11,4	- 22,9%	8,0	7,0	0,9	0,8	100,0	88,1
89 Yonne	12,6	25,3	+ 20,3%	6,9	13,8	1,9	3,8	35,6	71,2
90 Territoire de Belfort	4,1	30,6	+ 8,0%	2,4	17,8	0,0	0,0	8,3	61,4
91 Essonne	43,7	17,6	- 41,3%	18,7	7,5	1,0	0,4	202,2	81,3
92 Hauts-de-Seine	111,8	19,2	- 21,8%	35,0	6,0	0,0	0,0	461,3	79,4
93 Seine-Saint-Denis	67,8	33,3	- 21,6%	20,8	10,2	0,0	0,0	120,0	58,9
94 Val-de-Marne	97,1	36,5	- 30,4%	26,0	9,8	0,0	0,0	150,4	56,5
95 Val-d'Oise	51,8	20,8	- 10,0%	22,5	9,0	0,5	0,2	180,0	72,2
971 Guadeloupe	43,9	47,1	- 19,0%	11,0	11,8	3,4	3,6	45,1	48,4
972 Martinique	27,5	53,2	- 25,8%	10,8	20,9	1,2	2,4	20,0	38,7
973 Guyane	33,2	61,2	n.s.	2,1	3,9	0,9	1,7	16,0	29,5
974 La Réunion	81,9	19,4	- 12,6%	23,1	5,5	6,8	1,6	60,0	14,2
Métropole (Hors Paris)	2 638,4	22,7	- 8,1%	1 110,4	9,54	170,8	1,47	8 470,5	72,8
Outre-mer	186,4	30,0	- 9,7%	47,0	7,56	12,3	1,98	141,1	22,7
France	2 947,3	23,6	- 7,9%	1 163,9	9,32	183,1	1,47	8 647,7	69,3

Source : DGCL - DESL, Insee - Population légale totale 2010 (année de référence 2007)

TABLEAU 8 Budgets primitifs des départements 2010

Index

Epargne de gestion courante, brute et nette

Départements	Epargne de gestion courante		Epargne brute		Epargne nette		
	en M€	en € / hab.	en M€	en € / hab.	en M€	en € / hab.	Variation du solde 2010 - 2009 (en M€)
01 Ain	47,5	80,3	37,0	62,5	12,8	21,7	- 6,0
02 Aisne	43,5	78,8	32,8	59,3	14,2	25,7	+ 0,7
03 Allier	34,5	97,6	26,7	75,5	5,1	14,5	- 3,4
04 Alpes-de-Haute-Pce	18,4	114,5	15,4	95,8	6,2	38,7	- 3,7
05 Hautes-Alpes	22,2	161,1	14,0	101,8	6,3	45,8	- 9,1
06 Alpes-Maritimes	164,0	149,5	124,8	113,8	78,3	71,4	+ 12,8
07 Ardèche	36,0	112,8	29,4	92,1	15,2	47,7	- 2,4
08 Ardennes	24,0	81,7	18,0	61,3	1,0	3,5	- 2,6
09 Ariège	23,9	155,5	21,5	140,0	9,3	60,7	+ 1,8
10 Aube	26,0	84,1	24,1	77,8	-25,5	-82,4	- 5,3
11 Aude	50,9	143,4	44,6	125,8	24,6	69,3	+ 0,0
12 Aveyron	31,7	110,9	26,9	93,9	14,4	50,2	- 7,3
13 Bouches-du-Rhône	263,6	132,8	257,4	129,7	243,1	122,4	- 56,0
14 Calvados	62,6	90,8	55,6	80,6	26,4	38,3	- 8,5
15 Cantal	21,3	137,4	16,4	105,8	4,5	29,1	- 1,2
16 Charente	31,0	85,6	23,1	63,8	3,9	10,7	+ 0,3
17 Charente-Maritime	61,8	99,1	52,2	83,8	17,1	27,4	- 12,9
18 Cher	20,2	62,3	12,5	38,6	3,6	11,1	- 3,6
19 Corrèze	20,6	82,0	7,8	30,9	-13,2	-52,7	- 13,9
2A Corse-du-Sud	32,1	226,2	32,1	226,2	32,1	226,2	- 1,8
2B Haute-Corse	32,9	202,4	27,2	167,5	-18,5	-114,1	- 30,4
21 Côte-d'Or	28,0	52,6	19,8	37,2	-114,4	-214,6	- 41,2
22 Côtes-d'Armor	55,4	92,8	44,9	75,2	19,9	33,3	- 7,0
23 Creuse	7,0	54,7	4,0	30,7	-4,6	-36,0	- 8,7
24 Dordogne	54,2	129,3	43,0	102,6	18,4	43,9	- 1,7
25 Doubs	41,2	76,9	31,1	58,1	20,0	37,3	- 8,8
26 Drôme	50,9	104,4	48,0	98,3	30,8	63,2	- 9,3
27 Eure	57,1	97,1	50,3	85,5	29,1	49,4	- 9,6
28 Eure-et-Loir	46,7	107,6	39,3	90,6	12,8	29,4	- 4,5
29 Finistère	43,9	48,0	38,7	42,2	15,3	16,6	- 4,7
30 Gard	39,2	55,6	31,2	44,3	10,2	14,5	- 15,4
31 Haute-Garonne	127,1	103,8	111,0	90,7	75,9	61,9	- 82,0
32 Gers	21,4	112,3	17,2	90,2	8,5	44,7	+ 4,3
33 Gironde	77,1	53,6	62,1	43,2	-29,4	-20,5	+ 26,4
34 Hérault	89,6	87,0	83,3	80,9	-50,0	-48,6	- 35,8
35 Ille-et-Vilaine	83,2	84,9	67,3	68,6	25,1	25,6	+ 1,8
36 Indre	12,1	50,4	12,1	50,4	11,9	49,7	- 2,2
37 Indre-et-Loire	38,4	64,3	31,4	52,6	0,6	1,0	- 11,8
38 Isère	136,4	113,2	134,4	111,5	70,2	58,3	- 21,5
39 Jura	21,9	81,1	17,5	65,0	4,6	17,0	- 14,4
40 Landes	30,5	80,0	27,1	71,2	19,0	50,0	- 7,4
41 Loir-et-Cher	20,8	61,6	18,4	54,7	-13,6	-40,3	- 2,8
42 Loire	64,9	85,6	56,4	74,4	33,9	44,7	- 7,6
43 Haute-Loire	16,5	72,1	11,9	52,0	3,4	14,9	- 5,2
44 Loire-Atlantique	75,9	59,2	61,0	47,6	30,0	23,4	+ 12,3
45 Loiret	38,2	57,3	28,3	42,5	5,9	8,9	- 26,6
46 Lot	19,6	110,2	15,7	88,6	6,8	38,5	- 0,5
47 Lot-et-Garonne	16,6	49,5	11,7	34,7	-3,5	-10,4	+ 4,0
48 Lozère	13,4	165,1	12,5	154,2	10,5	129,8	+ 1,3
49 Maine-et-Loire	52,9	66,5	39,2	49,3	15,8	19,9	- 14,7
50 Manche	49,0	95,4	38,8	75,5	12,6	24,5	+ 6,5
51 Marne	43,9	75,6	37,1	63,8	26,3	45,2	- 22,2

TABLEAU 8 Budgets primitifs des départements 2010

Index

Epargne de gestion courante, brute et nette

Départements	Epargne de gestion courante		Epargne brute		Epargne nette		
	en M€	en € / hab.	en M€	en € / hab.	en M€	en € / hab.	Variation du solde 2010 - 2009 (en M€)
52 Haute-Marne	22,6	116,1	21,9	112,7	17,4	89,6	- 3,2
53 Mayenne	18,7	60,3	15,5	49,9	6,8	21,8	- 4,0
54 Meurthe-et-Moselle	60,2	81,4	49,2	66,5	21,2	28,7	- 21,7
55 Meuse	25,1	125,4	19,3	96,4	3,4	17,2	+ 3,4
56 Morbihan	97,4	134,2	87,4	120,4	59,8	82,4	- 22,8
57 Moselle	48,6	45,8	33,0	31,1	-65,5	-61,8	- 97,1
58 Nièvre	24,4	106,7	18,7	81,6	2,9	12,6	+ 11,9
59 Nord	185,1	71,0	148,5	57,0	58,5	22,4	- 11,2
60 Oise	62,9	77,1	56,9	69,7	20,6	25,3	- 10,1
61 Orne	25,0	82,6	22,2	73,4	1,9	6,2	- 5,2
62 Pas-de-Calais	75,4	50,8	67,8	45,7	19,1	12,9	+ 2,9
63 Puy-de-Dôme	49,8	77,3	42,5	66,0	20,5	31,8	- 2,0
64 Pyrénées-Atlantiques	74,6	112,3	65,7	99,0	50,0	75,3	- 15,4
65 Hautes-Pyrénées	30,6	129,1	24,7	104,2	11,1	46,7	- 7,0
66 Pyrénées-Orientales	48,6	109,1	42,6	95,6	27,1	60,9	- 4,8
67 Bas-Rhin	109,3	99,1	90,9	82,4	-39,6	-36,0	- 11,1
68 Haut-Rhin	72,9	96,3	59,4	78,5	26,5	35,0	- 19,7
69 Rhône	155,7	91,2	126,8	74,3	87,9	51,5	- 7,2
70 Haute-Saône	33,5	136,7	28,7	117,1	16,5	67,2	- 0,0
71 Saône-et-Loire	41,3	72,4	26,3	46,1	-11,2	-19,6	- 1,0
72 Sarthe	49,6	86,8	38,2	66,7	13,6	23,9	+ 0,0
73 Savoie	46,1	110,1	35,1	83,8	19,3	46,1	- 23,6
74 Haute-Savoie	81,7	112,2	68,8	94,4	-42,5	-58,3	- 87,3
75 Paris	49,0	22,1	49,0	22,1	49,0	22,1	- 40,7
76 Seine-Maritime	106,8	84,1	68,5	53,9	-10,2	-8,0	- 33,2
77 Seine-et-Marne	96,2	73,4	70,2	53,6	-0,7	-0,6	- 35,5
78 Yvelines	97,6	68,3	95,1	66,6	94,3	66,0	+ 51,5
79 Deux-Sèvres	24,0	64,0	17,2	45,9	4,3	11,5	- 3,2
80 Somme	62,5	108,0	51,0	88,1	26,4	45,6	- 5,0
81 Tarn	40,6	106,4	30,8	80,6	9,8	25,6	- 12,1
82 Tarn-et-Garonne	34,7	145,9	26,2	110,0	13,9	58,3	- 4,8
83 Var	106,5	105,1	85,6	84,4	47,8	47,2	+ 20,1
84 Vaucluse	46,2	84,0	39,7	72,1	13,7	24,9	- 22,2
85 Vendée	67,6	107,9	55,0	87,7	25,8	41,2	- 25,9
86 Vienne	35,3	81,5	29,8	68,8	13,6	31,4	- 8,7
87 Haute-Vienne	40,3	106,1	38,6	101,5	30,6	80,6	- 7,9
88 Vosges	38,8	98,3	27,5	69,8	3,0	7,6	+ 20,1
89 Yonne	25,4	72,0	20,5	58,1	9,5	26,9	- 6,2
90 Territoire de Belfort	11,9	81,9	9,3	64,1	3,7	25,7	- 0,3
91 Essonne	102,8	84,5	83,3	68,4	17,2	14,1	- 19,9
92 Hauts-de-Seine	148,5	95,1	128,5	82,3	-60,5	-38,8	- 78,8
93 Seine-Saint-Denis	69,9	46,2	40,6	26,8	-12,5	-8,3	+ 21,9
94 Val-de-Marne	83,7	63,6	68,5	52,1	48,5	36,9	- 17,2
95 Val-d'Oise	64,8	55,1	40,0	34,0	-28,6	-24,3	- 13,4
971 Guadeloupe	35,2	86,4	28,9	70,9	-7,4	-18,1	- 29,4
972 Martinique	51,3	127,1	39,7	98,4	12,4	30,6	+ 7,8
973 Guyane	9,8	45,6	7,8	36,0	3,7	17,2	+ 2,2
974 La Réunion	98,4	122,6	83,2	103,6	30,7	38,2	- 24,7
Métropole (Hors Paris)	5 285,0	86,7	4 360,1	71,5	1 337,8	21,9	- 977,9
Outre-mer	194,7	106,5	159,5	87,2	39,4	21,5	- 44,2
France	5 528,8	85,0	4 568,6	70,3	1 426,2	21,9	- 1 062,9

Source : DGCL - DESL, Insee - Population légale totale 2010 (année de référence 2007)

TABLEAU 9 Budgets primitifs des départements 2010

Index

Les dépenses d'aides sociales

Départements	Dépenses totales d'aide sociale*				Dépenses nettes d'aide sociale**			
	en M€	en € / hab.	% des DRF	2010 / 2009	en M€	en € / hab.	% des DRF	2010 / 2009
01 Ain	212,6	359,6	52,3	+ 7,5%	183,1	309,7	45,1	+ 8,0%
02 Aisne	282,7	511,4	61,5	+ 12,7%	247,2	447,2	53,8	+ 15,2%
03 Allier	182,6	515,9	58,8	+ 5,4%	148,2	418,9	47,7	+ 3,8%
04 Alpes-de-Haute-Pce	65,3	405,5	41,9	+ 13,0%	55,1	342,3	35,3	+ 17,5%
05 Hautes-Alpes	52,4	381,2	37,0	- 3,0%	40,0	290,8	28,3	- 8,3%
06 Alpes-Maritimes	551,3	502,5	55,1	+ 17,1%	479,5	437,1	47,9	+ 21,4%
07 Ardèche	154,8	484,7	54,1	+ 5,6%	128,1	401,1	44,7	+ 5,2%
08 Ardennes	170,2	579,9	63,4	+ 9,1%	152,0	517,7	56,6	+ 9,0%
09 Ariège	92,3	600,0	62,5	+ 4,6%	78,7	511,7	53,3	+ 5,6%
10 Aube	157,5	509,0	63,6	+ 5,4%	143,2	462,7	57,8	- 3,8%
11 Aude	230,3	649,1	63,3	+ 3,8%	201,0	566,5	55,2	+ 4,2%
12 Aveyron	154,5	539,9	57,3	+ 4,8%	123,4	431,1	45,8	+ 6,4%
13 Bouches-du-Rhône	1 204,0	606,5	68,4	+ 8,0%	1 048,7	528,3	59,6	+ 9,0%
14 Calvados	343,7	498,5	64,5	+ 3,3%	286,9	416,0	53,8	+ 3,8%
15 Cantal	82,8	533,2	51,3	+ 5,3%	63,9	411,8	39,6	+ 6,5%
16 Charente	182,1	502,3	55,1	+ 5,4%	148,9	410,7	45,1	+ 8,3%
17 Charente-Maritime	325,3	521,9	62,2	+ 4,4%	264,5	424,5	50,6	+ 4,8%
18 Cher	189,3	585,4	63,5	+ 6,8%	151,1	467,3	50,7	+ 6,8%
19 Corrèze	129,3	516,1	53,0	+ 6,8%	102,2	407,7	41,9	+ 23,6%
2A Corse-du-Sud	85,9	605,2	51,8	+ 3,4%	71,0	499,9	42,8	+ 3,8%
2B Haute-Corse	75,8	466,2	46,5	+ 3,6%	64,8	398,7	39,8	+ 4,7%
21 Côte-d'Or	258,3	484,8	60,7	+ 0,5%	212,6	399,0	50,0	- 0,1%
22 Côtes-d'Armor	254,9	427,0	56,4	+ 3,1%	219,6	367,8	48,6	+ 2,9%
23 Creuse	84,7	657,0	56,6	+ 8,7%	60,7	471,1	40,6	+ 8,1%
24 Dordogne	205,7	490,2	58,4	+ 4,8%	173,7	414,0	49,3	+ 5,3%
25 Doubs	252,8	472,3	60,2	+ 7,3%	220,4	411,7	52,5	+ 8,0%
26 Drôme	266,3	545,7	61,5	+ 8,5%	233,1	477,7	53,8	+ 11,6%
27 Eure	223,2	379,7	57,3	+ 2,8%	189,5	322,3	48,6	+ 3,3%
28 Eure-et-Loir	180,9	416,9	54,4	+ 4,8%	147,0	338,7	44,2	+ 2,9%
29 Finistère	475,1	518,3	68,4	+ 5,8%	422,9	461,4	60,9	+ 6,8%
30 Gard	434,0	615,4	62,9	+ 2,8%	376,5	533,8	54,6	+ 2,9%
31 Haute-Garonne	568,3	464,0	53,9	+ 9,0%	497,1	405,9	47,1	- 3,6%
32 Gers	113,8	596,6	58,3	+ 4,8%	90,2	472,7	46,2	+ 10,1%
33 Gironde	705,5	490,7	62,6	+ 2,7%	601,3	418,2	53,4	+ 2,8%
34 Hérault	661,4	642,6	67,9	+ 5,5%	570,3	554,1	58,5	+ 7,8%
35 Ille-et-Vilaine	425,1	433,5	59,8	+ 4,4%	379,3	386,8	53,4	+ 5,1%
36 Indre	116,1	483,1	62,6	- 2,0%	81,6	339,6	44,0	- 8,8%
37 Indre-et-Loire	271,0	453,4	62,7	+ 4,2%	234,0	391,5	54,2	+ 4,3%
38 Isère	538,7	447,1	54,9	+ 4,9%	474,6	393,9	48,3	+ 6,1%
39 Jura	117,3	435,5	52,7	+ 9,9%	99,3	368,8	44,6	+ 12,0%
40 Landes	184,8	485,5	57,5	+ 2,9%	155,4	408,4	48,4	+ 3,3%
41 Loir-et-Cher	163,9	486,3	61,6	+ 5,4%	135,9	403,3	51,1	+ 6,2%
42 Loire	385,0	507,5	65,7	+ 8,8%	322,8	425,5	55,1	+ 7,0%
43 Haute-Loire	110,7	484,2	57,7	+ 6,1%	89,8	392,8	46,8	+ 7,6%
44 Loire-Atlantique	529,9	413,7	60,4	+ 6,1%	476,7	372,1	54,3	+ 5,8%
45 Loiret	273,8	411,3	61,6	+ 0,6%	234,8	352,7	52,8	+ 3,3%
46 Lot	93,6	526,6	55,7	+ 2,1%	79,5	447,4	47,3	+ 3,0%
47 Lot-et-Garonne	195,8	583,4	66,9	+ 8,6%	182,5	543,8	62,4	+ 20,6%
48 Lozère	37,7	465,7	43,9	- 0,0%	32,6	402,6	37,9	- 0,7%
49 Maine-et-Loire	329,4	414,6	64,9	+ 3,4%	286,6	360,8	56,5	+ 5,1%
50 Manche	223,2	434,7	57,5	+ 0,6%	179,6	349,7	46,3	+ 0,1%
51 Marne	218,7	376,5	62,7	+ 8,2%	176,1	303,2	50,5	+ 6,5%

TABLEAU 9 Budgets primitifs des départements 2010

Index

Les dépenses d'aides sociales

Départements	Dépenses totales d'aide sociale*				Dépenses nettes d'aide sociale**			
	en M€	en € / hab.	% des DRF	2010 / 2009	en M€	en € / hab.	% des DRF	2010 / 2009
52 Haute-Marne	82,6	425,1	54,7	+ 5,8%	72,5	373,0	48,0	+ 6,3%
53 Mayenne	131,9	424,5	54,2	+ 7,2%	99,5	320,2	40,9	+ 3,8%
54 Meurthe-et-Moselle	325,7	440,2	58,9	- 7,3%	282,9	382,3	51,1	- 8,7%
55 Meuse	105,0	524,4	57,2	+ 3,2%	90,7	453,1	49,4	+ 5,5%
56 Morbihan	294,9	406,6	61,1	+ 6,9%	252,0	347,5	52,2	+ 6,8%
57 Moselle	436,1	411,3	60,7	+ 9,0%	382,0	360,3	53,2	+ 9,1%
58 Nièvre	147,4	643,8	62,4	+ 3,8%	106,2	464,0	45,0	- 7,7%
59 Nord	1 744,5	669,3	74,8	+ 16,5%	1 561,7	599,2	67,0	+ 17,5%
60 Oise	362,7	444,4	59,1	+ 5,4%	330,3	404,7	53,9	+ 6,0%
61 Orne	162,1	535,6	61,3	+ 5,7%	138,0	456,0	52,2	+ 2,9%
62 Pas-de-Calais	901,0	606,9	69,1	+ 4,4%	828,7	558,2	63,6	+ 4,9%
63 Puy-de-Dôme	290,7	451,4	58,1	+ 2,5%	258,7	401,7	51,7	+ 3,1%
64 Pyrénées-Atlantiques	324,9	489,3	63,3	+ 4,0%	266,2	400,8	51,8	+ 4,2%
65 Hautes-Pyrénées	152,8	644,2	61,9	+ 4,6%	122,1	514,8	49,5	+ 5,3%
66 Pyrénées-Orientales	276,3	619,7	62,5	+ 9,1%	230,1	516,1	52,0	+ 10,6%
67 Bas-Rhin	459,6	416,8	60,1	+ 4,5%	391,2	354,8	51,2	+ 4,0%
68 Haut-Rhin	343,2	453,3	63,5	+ 9,6%	301,3	398,1	55,7	+ 11,1%
69 Rhône	786,0	460,4	62,3	+ 6,4%	693,4	406,2	55,0	+ 5,9%
70 Haute-Saône	98,5	402,7	55,6	+ 4,1%	82,3	336,3	46,5	+ 4,5%
71 Saône-et-Loire	297,6	520,9	64,2	+ 8,0%	240,6	421,2	51,9	- 0,7%
72 Sarthe	275,4	481,4	63,2	+ 4,3%	224,0	391,5	51,4	+ 4,5%
73 Savoie	170,1	406,1	45,0	+ 4,8%	149,5	357,0	39,6	+ 4,8%
74 Haute-Savoie	257,3	353,3	47,2	+ 15,0%	229,5	315,2	42,1	+ 18,3%
75 Paris	1 284,2	579,7	69,4	+ 4,6%	1 108,6	500,5	59,9	+ 3,3%
76 Seine-Maritime	706,0	556,0	62,2	+ 2,8%	612,6	482,4	54,0	+ 2,2%
77 Seine-et-Marne	520,0	396,8	55,8	+ 3,7%	468,6	357,6	50,3	+ 4,3%
78 Yvelines	557,7	390,1	67,2	+ 4,4%	516,1	361,0	62,2	+ 3,6%
79 Deux-Sèvres	168,3	449,2	59,6	+ 7,4%	142,2	379,5	50,3	+ 4,9%
80 Somme	299,9	518,0	62,1	+ 4,4%	257,8	445,2	53,4	+ 1,0%
81 Tarn	211,9	555,4	61,9	+ 7,0%	175,1	459,1	51,1	+ 7,5%
82 Tarn-et-Garonne	135,5	568,7	60,0	+ 6,4%	107,0	449,1	47,4	+ 4,0%
83 Var	490,2	483,7	59,2	+ 5,4%	416,5	411,0	50,3	+ 6,1%
84 Vaucluse	291,5	529,5	59,9	+ 7,0%	256,2	465,4	52,6	+ 7,3%
85 Vendée	237,2	378,5	51,0	+ 7,9%	190,2	303,6	40,9	+ 7,4%
86 Vienne	195,1	450,1	64,7	+ 8,4%	168,5	388,7	55,9	+ 25,5%
87 Haute-Vienne	207,2	545,4	67,9	+ 7,6%	171,5	451,5	56,2	+ 9,2%
88 Vosges	155,4	394,3	48,4	+ 3,9%	131,7	334,3	41,0	- 1,4%
89 Yonne	192,2	545,1	62,6	+ 5,7%	159,4	452,1	51,9	+ 6,9%
90 Territoire de Belfort	70,3	481,8	59,4	+ 7,8%	62,1	425,9	52,5	+ 9,1%
91 Essonne	505,6	415,2	54,3	+ 3,4%	455,1	373,7	48,9	+ 3,2%
92 Hauts-de-Seine	816,2	522,8	60,1	+ 6,8%	754,0	482,9	55,5	+ 7,3%
93 Seine-Saint-Denis	1 121,5	740,7	67,6	+ 6,9%	987,5	652,3	59,5	+ 8,1%
94 Val-de-Marne	771,9	586,8	65,0	+ 4,8%	641,1	487,4	54,0	+ 4,9%
95 Val-d'Oise	470,5	399,9	58,8	+ 7,7%	412,5	350,6	51,5	+ 7,7%
971 Guadeloupe	393,4	966,2	75,2	- 0,7%	370,0	908,8	70,7	+ 2,1%
972 Martinique	346,3	857,9	67,6	- 1,7%	312,3	773,7	60,9	- 3,8%
973 Guyane	149,0	693,1	59,2	+ 3,2%	129,9	603,9	51,6	+ 2,6%
974 La Réunion	844,4	1 051,6	72,4	- 0,5%	800,6	997,0	68,6	+ 0,8%
Métropole (Hors Paris)	30 374,5	498,0	61,3	+ 6,2%	26 236,5	430,2	52,9	+ 6,4%
Outre-mer	1 733,2	947,7	70,6	- 0,5%	1 612,9	881,9	65,7	+ 0,3%
France	33 391,9	513,5	62,0	+ 5,8%	28 958,0	445,3	53,7	+ 5,9%

* Dépenses des fonctions 4 (prévention médico-sociale), 5 (action sociale), 5.4 (RMI), 5.5 (APA) et 5.7 (RSA).

** Dépenses brutes desquelles sont enlevés les recouvrement et participations.

Source : DGCL - DESL, Insee - Population légale totale 2010 (année de référence 2007)

TABLEAU 10 Budgets primitifs des départements 2010

Index

Les dépenses obligatoires* d'aides sociales

Départements	Dépenses brutes obligatoires		RMI - RSA		APA		Dépenses nettes obligatoires**	
	en M€	en €/ hab.	en M€	2010 / 2009	en M€	2010 / 2009	en M€	en €/ hab.
01 Ain	209,6	354,5	36,2	+ 31,9%	35,5	+ 4,3%	180,1	304,7
02 Aisne	276,9	500,9	74,8	+ 45,4%	50,7	+ 13,7%	241,8	437,3
03 Allier	180,0	508,7	41,8	+ 24,5%	38,4	- 2,2%	145,8	411,9
04 Alpes-de-Haute-Pce	64,3	399,3	16,2	+ 30,6%	15,9	+ 14,5%	54,2	336,6
05 Hautes-Alpes	51,4	373,8	10,3	+ 17,1%	12,8	+ 0,5%	39,0	283,5
06 Alpes-Maritimes	545,1	496,9	119,4	n.s.	117,3	- 3,2%	474,3	432,4
07 Ardèche	150,6	471,7	29,5	+ 14,1%	40,1	+ 3,1%	124,0	388,3
08 Ardennes	169,2	576,6	52,5	+ 22,0%	30,8	+ 9,8%	151,0	514,4
09 Ariège	91,9	597,4	25,5	+ 12,1%	19,8	+ 1,9%	78,3	509,1
10 Aube	152,9	494,3	42,5	+ 27,4%	28,0	+ 1,6%	138,9	448,8
11 Aude	228,8	645,0	71,1	+ 6,5%	39,9	- 0,2%	199,7	563,0
12 Aveyron	153,4	536,2	16,6	+ 2,5%	43,8	+ 9,9%	122,8	429,0
13 Bouches-du-Rhône	1 167,2	588,0	442,6	+ 14,0%	156,6	+ 6,1%	1 015,6	511,6
14 Calvados	340,1	493,3	68,1	+ 15,7%	62,8	+ 1,5%	283,6	411,3
15 Cantal	80,8	520,5	11,1	+ 6,1%	23,7	+ 5,1%	62,1	399,8
16 Charente	180,5	497,9	46,6	+ 13,9%	42,5	+ 3,1%	147,8	407,6
17 Charente-Maritime	318,9	511,8	77,7	+ 1,8%	62,6	+ 2,5%	259,1	415,7
18 Cher	185,6	574,1	46,4	+ 9,8%	31,3	- 2,7%	147,8	457,1
19 Corrèze	127,4	508,2	16,3	+ 17,5%	35,4	+ 1,1%	100,3	400,1
2A Corse-du-Sud	80,2	565,4	15,7	- 2,7%	22,6	+ 2,5%	65,5	461,3
2B Haute-Corse	74,8	459,9	19,9	- 3,8%	18,5	+ 7,9%	64,1	394,0
21 Côte-d'Or	251,8	472,5	38,0	+ 5,2%	40,3	- 4,8%	206,2	386,9
22 Côtes-d'Armor	247,5	414,6	42,1	+ 8,6%	57,5	+ 4,5%	212,2	355,4
23 Creuse	83,1	644,5	13,3	+ 7,0%	25,4	+ 7,5%	59,2	459,1
24 Dordogne	202,4	482,5	42,6	+ 7,5%	47,2	+ 2,6%	170,6	406,6
25 Doubs	249,1	465,3	55,6	+ 16,0%	48,2	+ 6,1%	216,7	404,8
26 Drôme	259,0	530,9	62,9	+ 18,9%	44,1	+ 6,2%	226,1	463,4
27 Eure	219,1	372,7	45,9	+ 6,2%	33,2	+ 2,3%	185,4	315,3
28 Eure-et-Loir	174,4	401,9	35,1	+ 10,1%	30,5	+ 12,5%	140,8	324,5
29 Finistère	431,8	471,2	81,0	+ 10,8%	102,1	+ 2,5%	380,0	414,6
30 Gard	424,3	601,6	142,5	+ 4,9%	79,0	+ 1,6%	368,3	522,2
31 Haute-Garonne	565,4	461,6	167,7	+ 17,1%	107,8	+ 6,8%	494,5	403,7
32 Gers	111,7	585,3	16,8	+ 13,6%	32,4	+ 4,1%	88,2	462,1
33 Gironde	689,0	479,2	158,5	+ 5,1%	123,9	+ 1,5%	585,7	407,3
34 Hérault	656,6	638,0	213,5	+ 3,7%	138,5	+ 1,2%	567,2	551,1
35 Ille-et-Vilaine	419,3	427,6	65,6	+ 5,8%	82,5	+ 3,9%	374,1	381,4
36 Indre	113,4	471,9	22,5	+ 21,7%	28,5	+ 5,1%	79,0	328,6
37 Indre-et-Loire	261,7	437,9	61,8	+ 11,0%	41,6	+ 1,0%	225,1	376,6
38 Isère	513,7	426,3	84,1	+ 4,5%	88,9	+ 9,6%	450,2	373,6
39 Jura	114,7	425,6	19,6	+ 32,7%	23,0	+ 4,1%	96,7	358,9
40 Landes	179,7	472,2	33,4	+ 0,7%	39,7	+ 5,5%	150,5	395,4
41 Loir-et-Cher	162,5	482,3	35,3	+ 7,5%	33,7	+ 3,1%	134,7	399,6
42 Loire	376,8	496,8	63,6	+ 12,2%	73,4	+ 8,1%	314,8	415,0
43 Haute-Loire	108,6	475,0	13,8	+ 18,8%	26,6	+ 6,4%	87,8	384,0
44 Loire-Atlantique	520,4	406,2	118,2	+ 14,1%	78,5	+ 3,0%	469,5	366,5
45 Loiret	267,9	402,5	66,0	+ 27,0%	51,0	+ 2,1%	229,0	344,0
46 Lot	91,6	515,6	16,9	+ 10,5%	24,9	+ 3,4%	77,7	437,4
47 Lot-et-Garonne	192,1	572,3	42,9	+ 31,0%	41,8	+ 6,3%	179,0	533,2
48 Lozère	36,6	451,6	5,6	- 0,2%	8,6	- 0,6%	31,5	389,0
49 Maine-et-Loire	324,1	408,0	68,5	+ 10,5%	49,5	+ 2,1%	281,4	354,2
50 Manche	218,0	424,7	32,7	- 3,2%	49,4	- 3,5%	174,4	339,8
51 Marne	216,3	372,5	51,1	+ 13,1%	32,6	+ 2,0%	173,8	299,3

TABLEAU 10 Budgets primitifs des départements 2010

Index

Les dépenses obligatoires* d'aides sociales

Départements	Dépenses brutes obligatoires		RMI - RSA		APA		Dépenses nettes obligatoires**	
	en M€	en €/ hab.	en M€	2010 / 2009	en M€	2010 / 2009	en M€	en €/ hab.
52 Haute-Marne	80,8	415,8	20,0	+ 18,9%	16,3	- 4,0%	70,7	363,7
53 Mayenne	131,2	422,1	17,9	+ 20,8%	30,6	+ 4,8%	98,8	318,0
54 Meurthe-et-Moselle	323,4	437,1	96,9	+ 8,1%	64,1	- 1,6%	281,0	379,8
55 Meuse	104,2	520,2	25,0	+ 10,8%	14,2	- 2,5%	89,9	449,1
56 Morbihan	286,2	394,5	59,7	+ 17,0%	66,1	+ 5,4%	243,7	336,0
57 Moselle	425,0	400,8	121,2	+ 24,3%	71,2	- 1,1%	371,4	350,2
58 Nièvre	144,3	630,1	26,0	+ 4,1%	28,6	- 7,8%	103,2	450,8
59 Nord	1 677,7	643,7	507,8	n.s.	206,3	- 7,0%	1 498,4	574,9
60 Oise	351,3	430,4	79,0	+ 11,0%	33,7	+ 0,0%	319,5	391,4
61 Orne	158,6	524,2	32,7	+ 14,5%	34,2	- 5,4%	134,6	445,0
62 Pas-de-Calais	873,9	588,6	277,7	+ 3,8%	174,4	+ 5,2%	802,0	540,2
63 Puy-de-Dôme	287,5	446,5	66,0	+ 9,5%	57,7	+ 3,2%	255,9	397,4
64 Pyrénées-Atlantiques	318,7	479,9	64,0	+ 9,8%	57,3	- 1,2%	260,6	392,3
65 Hautes-Pyrénées	149,5	630,5	25,8	+ 10,3%	36,1	+ 0,8%	119,2	502,5
66 Pyrénées-Orientales	274,0	614,5	98,7	+ 12,0%	46,1	+ 7,1%	228,4	512,3
67 Bas-Rhin	446,6	405,1	109,3	+ 17,0%	80,0	- 2,2%	378,8	343,5
68 Haut-Rhin	339,7	448,8	73,6	+ 26,1%	49,4	+ 8,9%	298,3	394,1
69 Rhône	755,9	442,8	190,7	+ 16,2%	103,1	+ 1,3%	666,6	390,5
70 Haute-Saône	96,4	393,9	19,6	+ 23,9%	19,1	- 4,4%	80,2	327,6
71 Saône-et-Loire	291,2	509,7	48,4	+ 30,6%	63,9	+ 1,1%	234,3	410,2
72 Sarthe	268,2	468,9	60,5	+ 13,3%	48,8	- 0,3%	217,2	379,7
73 Savoie	166,6	397,9	24,9	+ 11,9%	33,5	+ 2,4%	146,1	348,9
74 Haute-Savoie	254,3	349,3	41,5	+ 12,9%	51,9	+ 20,6%	226,5	311,1
75 Paris	1 230,5	555,5	334,1	- 2,3%	135,9	+ 9,3%	1 066,5	481,5
76 Seine-Maritime	673,9	530,7	148,7	+ 1,5%	124,4	+ 9,0%	581,2	457,7
77 Seine-et-Marne	501,1	382,3	101,6	+ 19,9%	50,7	+ 7,2%	450,7	343,9
78 Yvelines	540,5	378,1	97,6	+ 19,7%	60,7	+ 8,7%	500,1	349,8
79 Deux-Sèvres	164,3	438,5	27,7	+ 19,9%	36,0	+ 2,3%	138,2	369,0
80 Somme	291,2	502,9	72,4	+ 11,4%	56,4	- 0,5%	249,2	430,4
81 Tarn	210,3	551,3	44,0	+ 15,6%	48,0	+ 3,8%	173,8	455,5
82 Tarn-et-Garonne	132,2	555,0	29,2	+ 17,1%	30,0	+ 0,8%	103,8	435,8
83 Var	486,6	480,2	133,6	+ 7,7%	97,0	+ 6,8%	413,5	408,0
84 Vaucluse	288,3	523,6	81,3	+ 10,7%	46,0	+ 6,5%	253,2	459,8
85 Vendée	232,3	370,8	33,9	+ 3,1%	45,2	+ 8,6%	185,9	296,6
86 Vienne	193,9	447,3	53,9	+ 18,0%	32,5	+ 1,6%	167,9	387,3
87 Haute-Vienne	203,5	535,7	39,7	+ 22,3%	42,8	+ 0,9%	168,0	442,2
88 Vosges	153,9	390,5	45,1	+ 10,7%	32,3	+ 8,1%	130,5	331,0
89 Yonne	188,3	534,1	36,4	+ 23,0%	30,6	+ 2,7%	155,7	441,5
90 Territoire de Belfort	69,8	478,7	22,2	+ 21,3%	13,7	+ 1,8%	61,9	424,2
91 Essonne	502,6	412,8	105,5	+ 8,2%	47,3	+ 1,0%	454,9	373,6
92 Hauts-de-Seine	770,6	493,6	153,4	+ 20,5%	73,2	+ 4,9%	710,5	455,1
93 Seine-Saint-Denis	1 043,1	689,0	367,3	+ 8,8%	87,6	+ 0,1%	924,4	610,6
94 Val-de-Marne	729,0	554,2	191,6	+ 17,2%	70,1	+ 6,1%	606,2	460,9
95 Val-d'Oise	445,8	378,9	113,8	+ 8,8%	58,8	+ 6,8%	390,1	331,6
971 Guadeloupe	367,9	903,4	185,8	- 5,0%	56,8	+ 1,0%	344,5	845,9
972 Martinique	331,1	820,3	168,4	- 0,4%	43,4	+ 0,1%	297,7	737,4
973 Guyane	130,5	607,0	78,3	- 0,2%	4,7	+ 11,5%	112,4	522,9
974 La Réunion	815,3	1 015,4	500,5	- 2,2%	81,2	- 10,3%	772,7	962,3
Métropole (Hors Paris)	29 539,0	484,4	7 183,84	+ 16,5%	5 083,0	+ 2,9%	25 470,2	417,6
Outre-mer	1 644,9	899,4	933,05	- 2,3%	186,1	- 4,2%	1 527,3	835,1
France	32 414,4	498,4	8 451,03	+ 13,3%	5 405,0	+ 2,8%	28 064,0	431,5

* Dépenses des fonctions 5 (action sociale), 5.4 (RMI), 5.5 (APA) et 5.7 (RSA).

** Dépenses brutes desquelles sont enlevés les recouvrement et participations.

Source : DGCL - DESL, Insee - Population légale totale 2010 (année de référence 2007)

TABLEAU 11 Budgets primitifs des départements 2010

Index

Les dépenses pour les collèges

Départements	Dépenses totales			Dépenses de fonctionnement			Dépenses d'investissement			
	en M€	en € / hab.	2010 / 2009	en M€	en € / hab.	2010 / 2009	en M€	en € / hab.	% des dépenses totales	2010 / 2009
01 Ain	50,6	85,5	- 17,6%	23,0	38,9	+ 14,5%	27,6	46,6	54,5	- 33,2%
02 Aisne	58,3	105,5	+ 14,1%	25,2	45,5	+ 2,9%	33,1	59,9	56,8	+ 24,4%
03 Allier	15,4	43,5	+ 3,0%	6,3	17,8	+ 15,5%	9,1	25,7	59,0	- 4,2%
04 Alpes-de-Haute-Pce	6,5	40,6	- 18,3%	2,7	16,7	+ 6,7%	3,8	23,9	58,9	- 29,8%
05 Hautes-Alpes	4,2	30,7	n.s.	2,3	17,0	+ 3,2%	1,9	13,7	44,7	n.s.
06 Alpes-Maritimes	87,9	80,1	- 12,5%	53,0	48,3	+ 3,6%	34,9	31,8	39,7	- 29,1%
07 Ardèche	13,6	42,7	+ 0,8%	6,5	20,5	+ 2,5%	7,1	22,2	52,0	- 0,8%
08 Ardennes	7,2	24,7	- 17,7%	5,5	18,7	- 3,7%	1,7	5,9	24,0	- 43,7%
09 Ariège	5,6	36,7	+ 35,3%	2,0	12,8	+ 2,8%	3,7	23,9	65,1	n.s.
10 Aube	24,8	80,2	+ 14,7%	5,0	16,2	+ 4,9%	19,8	64,0	79,8	+ 17,4%
11 Aude	20,9	58,8	+ 5,0%	14,5	40,9	+ 3,1%	6,4	17,9	30,5	+ 9,5%
12 Aveyron	10,5	36,8	+ 7,3%	4,6	16,0	+ 0,6%	6,0	20,8	56,5	+ 13,0%
13 Bouches-du-Rhône	261,7	131,8	+ 8,1%	91,0	45,8	+ 5,4%	170,7	86,0	65,2	+ 9,6%
14 Calvados	42,5	61,6	- 16,1%	32,7	47,4	+ 3,7%	9,8	14,2	23,1	- 48,7%
15 Cantal	11,3	73,1	- 22,5%	9,0	58,0	+ 1,8%	2,3	15,1	20,6	n.s.
16 Charente	12,7	35,1	- 3,0%	6,6	18,2	+ 4,7%	6,1	16,8	48,0	- 10,2%
17 Charente-Maritime	38,5	61,8	+ 5,8%	24,7	39,6	+ 3,7%	13,8	22,2	35,9	+ 9,6%
18 Cher	5,3	16,4	- 4,0%	5,1	15,8	- 6,1%	0,2	0,6	3,7	n.s.
19 Corrèze	10,9	43,6	+ 17,0%	4,5	18,1	+ 6,1%	6,4	25,4	58,4	+ 26,3%
2A Corse-du-Sud	0,0	0,0	--	0,0	0,0	--	0,0	0,0	--	--
2B Haute-Corse	0,0	0,0	--	0,0	0,0	--	0,0	0,0	--	--
21 Côte-d'Or	30,9	57,9	- 27,8%	23,9	44,8	+ 3,2%	7,0	13,1	22,5	n.s.
22 Côtes-d'Armor	38,1	63,8	- 9,4%	25,8	43,2	+ 2,3%	12,3	20,7	32,4	- 26,8%
23 Creuse	8,9	69,0	+ 6,3%	6,1	47,6	+ 2,3%	2,8	21,4	31,0	+ 16,5%
24 Dordogne	25,1	59,9	- 0,8%	16,9	40,2	+ 2,8%	8,2	19,6	32,8	- 7,5%
25 Doubs	34,5	64,4	- 12,9%	10,2	19,1	+ 2,7%	24,2	45,3	70,3	- 18,2%
26 Drôme	29,9	61,3	+ 0,7%	8,4	17,3	- 2,2%	21,5	44,0	71,8	+ 1,8%
27 Eure	40,3	68,5	- 1,3%	10,6	18,1	- 3,7%	29,6	50,4	73,6	- 0,4%
28 Eure-et-Loir	25,7	59,3	+ 7,1%	10,5	24,2	+ 14,6%	15,2	35,1	59,2	+ 2,4%
29 Finistère	63,7	69,5	+ 18,5%	30,4	33,2	+ 5,5%	33,3	36,3	52,3	+ 33,5%
30 Gard	50,1	71,0	+ 6,2%	13,1	18,6	- 0,2%	36,9	52,4	73,8	+ 8,7%
31 Haute-Garonne	65,6	53,5	- 10,7%	18,8	15,4	- 1,6%	46,8	38,2	71,3	- 13,9%
32 Gers	9,0	47,0	- 1,8%	3,4	17,9	+ 0,3%	5,6	29,1	62,0	- 3,0%
33 Gironde	116,5	81,0	+ 5,6%	55,6	38,7	- 2,5%	60,8	42,3	52,2	+ 14,2%
34 Hérault	65,3	63,5	+ 47,0%	39,1	38,0	n.s.	26,2	25,5	40,1	- 10,6%
35 Ille-et-Vilaine	56,8	57,9	- 8,4%	42,1	42,9	+ 0,6%	14,7	15,0	25,9	- 27,0%
36 Indre	16,7	69,6	+ 1,1%	9,0	37,5	+ 3,6%	7,7	32,1	46,1	- 1,7%
37 Indre-et-Loire	31,8	53,1	- 6,0%	24,2	40,4	+ 5,2%	7,6	12,7	23,9	- 29,7%
38 Isère	119,9	99,5	+ 9,5%	24,8	20,6	+ 0,7%	95,1	78,9	79,3	+ 12,0%
39 Jura	22,8	84,7	+ 29,8%	12,7	47,3	+ 6,4%	10,1	37,4	44,1	n.s.
40 Landes	35,0	91,9	+ 10,0%	16,4	43,0	+ 4,2%	18,6	48,9	53,2	+ 15,6%
41 Loir-et-Cher	16,5	49,0	n.s.	5,6	16,6	- 1,4%	10,9	32,4	66,1	n.s.
42 Loire	27,5	36,2	- 2,2%	12,9	17,0	+ 2,5%	14,6	19,2	53,1	- 6,0%
43 Haute-Loire	9,0	39,4	+ 10,2%	4,8	20,8	- 6,0%	4,3	18,6	47,2	+ 36,8%
44 Loire-Atlantique	69,4	54,2	- 0,8%	34,6	27,0	+ 10,9%	34,9	27,2	50,2	- 10,2%
45 Loiret	71,0	106,6	+ 14,8%	31,3	47,0	- 1,3%	39,7	59,6	55,9	+ 31,7%
46 Lot	12,9	72,8	- 9,0%	7,6	42,6	+ 13,9%	5,4	30,2	41,4	- 29,1%
47 Lot-et-Garonne	17,6	52,5	+ 34,8%	4,6	13,6	+ 0,2%	13,1	38,9	74,1	n.s.
48 Lozère	6,6	81,0	- 7,2%	5,1	62,5	- 0,8%	1,5	18,5	22,8	- 23,8%
49 Maine-et-Loire	46,5	58,6	+ 0,5%	30,1	37,9	+ 1,4%	16,4	20,6	35,2	- 1,0%
50 Manche	34,6	67,5	- 6,8%	24,3	47,3	+ 0,7%	10,3	20,1	29,8	- 20,8%
51 Marne	42,6	73,3	- 4,6%	23,4	40,2	- 0,2%	19,2	33,1	45,1	- 9,5%

TABLEAU 11 Budgets primitifs des départements 2010

Index

Les dépenses pour les collèges

Départements	Dépenses totales			Dépenses de fonctionnement			Dépenses d'investissement			
	en M€	en € / hab.	2010 / 2009	en M€	en € / hab.	2010 / 2009	en M€	en € / hab.	% des dépenses totales	2010 / 2009
52 Haute-Marne	38,3	197,3	+ 45,3%	10,7	55,3	- 2,4%	27,6	142,0	72,0	n.s.
53 Mayenne	10,6	34,1	- 13,7%	5,4	17,4	+ 0,1%	5,2	16,8	49,1	- 24,5%
54 Meurthe-et-Moselle	42,1	56,9	n.s.	28,6	38,7	+ 7,0%	13,5	18,2	32,0	--
55 Meuse	13,7	68,2	- 35,1%	8,8	44,1	+ 9,1%	4,8	24,1	35,4	n.s.
56 Morbihan	46,4	64,0	+ 2,0%	29,8	41,1	+ 3,5%	16,7	23,0	35,9	- 0,7%
57 Moselle	55,5	52,3	+ 21,8%	16,5	15,6	- 1,4%	39,0	36,7	70,2	+ 35,3%
58 Nièvre	6,5	28,4	- 30,1%	3,8	16,6	- 2,1%	2,7	11,8	41,5	n.s.
59 Nord	271,3	104,1	- 2,4%	123,9	47,5	+ 0,6%	147,4	56,5	54,3	- 4,8%
60 Oise	86,3	105,7	- 9,7%	40,4	49,5	+ 4,2%	45,9	56,2	53,2	- 19,1%
61 Orne	22,5	74,5	+ 39,2%	12,7	42,1	+ 1,8%	9,8	32,4	43,5	n.s.
62 Pas-de-Calais	117,8	79,3	+ 5,0%	67,5	45,4	+ 4,3%	50,3	33,9	42,7	+ 5,9%
63 Puy-de-Dôme	57,6	89,5	- 0,2%	27,4	42,5	+ 10,3%	30,3	47,0	52,5	- 8,1%
64 Pyrénées-Atlantiques	56,4	84,9	- 3,5%	27,4	41,3	+ 5,6%	28,9	43,6	51,3	- 10,8%
65 Hautes-Pyrénées	7,6	31,9	- 1,9%	3,0	12,7	+ 0,3%	4,5	19,2	60,1	- 3,4%
66 Pyrénées-Orientales	26,1	58,4	+ 19,9%	16,2	36,4	+ 19,9%	9,8	22,1	37,8	+ 19,8%
67 Bas-Rhin	46,3	42,0	- 15,7%	18,5	16,8	- 1,9%	27,8	25,3	60,1	- 22,8%
68 Haut-Rhin	51,3	67,8	- 37,6%	15,2	20,1	- 3,5%	36,1	47,7	70,3	- 45,7%
69 Rhône	89,5	52,5	+ 5,8%	36,6	21,4	+ 5,5%	53,0	31,0	59,2	+ 6,0%
70 Haute-Saône	10,5	43,1	+ 15,8%	3,6	14,7	+ 3,7%	7,0	28,4	66,0	+ 23,2%
71 Saône-et-Loire	20,2	35,4	- 21,4%	9,5	16,7	- 4,7%	10,7	18,7	52,9	- 32,1%
72 Sarthe	43,9	76,7	+ 13,4%	24,4	42,7	+ 5,1%	19,5	34,0	44,3	+ 25,9%
73 Savoie	32,7	78,1	+ 5,8%	18,8	44,9	+ 11,5%	13,9	33,2	42,5	- 1,0%
74 Haute-Savoie	33,1	45,5	- 1,5%	13,4	18,4	- 7,3%	19,7	27,1	59,6	+ 2,9%
75 Paris	72,3	32,6	+ 7,7%	60,1	27,1	+ 9,4%	12,2	5,5	16,9	+ 0,0%
76 Seine-Maritime	89,5	70,5	- 18,9%	28,2	22,2	+ 0,8%	61,3	48,3	68,5	- 25,6%
77 Seine-et-Marne	101,6	77,5	+ 15,1%	29,2	22,3	- 2,3%	72,4	55,2	71,3	+ 23,9%
78 Yvelines	89,2	62,4	- 2,0%	23,8	16,6	- 7,6%	65,5	45,8	73,4	+ 0,2%
79 Deux-Sèvres	25,3	67,5	- 5,3%	15,8	42,3	+ 3,8%	9,5	25,3	37,4	- 17,4%
80 Somme	25,0	43,2	+ 4,9%	11,6	20,1	+ 2,5%	13,4	23,1	53,4	+ 7,0%
81 Tarn	31,2	81,7	+ 32,2%	13,9	36,6	+ 2,6%	17,2	45,2	55,3	n.s.
82 Tarn-et-Garonne	15,2	63,9	- 24,2%	9,2	38,7	+ 5,6%	6,0	25,1	39,4	- 47,2%
83 Var	71,8	70,9	+ 28,3%	45,5	44,9	n.s.	26,3	25,9	36,6	- 34,5%
84 Vaucluse	35,8	65,1	- 16,2%	10,7	19,3	+ 2,1%	25,2	45,8	70,3	- 22,1%
85 Vendée	33,7	53,8	+ 31,6%	12,8	20,5	+ 9,2%	20,8	33,3	61,9	n.s.
86 Vienne	21,8	50,3	- 4,3%	15,1	34,8	+ 4,1%	6,7	15,5	30,9	- 19,0%
87 Haute-Vienne	13,0	34,3	- 5,3%	4,8	12,6	- 7,7%	8,2	21,6	63,1	- 3,9%
88 Vosges	27,4	69,6	+ 1,9%	6,9	17,6	- 7,4%	20,5	52,0	74,7	+ 5,5%
89 Yonne	15,6	44,3	- 13,1%	7,5	21,2	+ 15,5%	8,2	23,2	52,2	- 29,2%
90 Territoire de Belfort	9,8	67,4	+ 9,4%	6,3	43,4	- 0,1%	3,5	24,0	35,6	+ 32,0%
91 Essonne	76,3	62,7	- 3,2%	30,0	24,6	+ 2,8%	46,4	38,1	60,7	- 6,8%
92 Hauts-de-Seine	195,5	125,2	+ 7,9%	73,5	47,1	+ 8,7%	122,0	78,1	62,4	+ 7,4%
93 Seine-Saint-Denis	123,5	81,5	- 1,4%	83,8	55,4	+ 1,3%	39,7	26,2	32,1	- 6,7%
94 Val-de-Marne	101,3	77,0	- 6,9%	28,8	21,9	- 6,3%	72,5	55,1	71,5	- 7,1%
95 Val-d'Oise	81,1	68,9	+ 5,2%	32,5	27,7	+ 7,5%	48,5	41,2	59,8	+ 3,8%
971 Guadeloupe	43,5	106,8	+ 6,3%	16,5	40,6	- 3,3%	27,0	66,2	62,0	+ 13,2%
972 Martinique	20,7	51,3	- 6,4%	7,2	17,8	+ 0,2%	13,5	33,4	65,2	- 9,5%
973 Guyane	26,2	121,7	+ 6,5%	14,0	65,2	+ 19,8%	12,2	56,5	46,4	- 5,6%
974 La Réunion	42,8	53,3	- 0,8%	11,3	14,1	+ 3,6%	31,6	39,3	73,7	- 2,3%
Métropole (Hors Paris)	4 299,1	70,5	+ 0,5%	1 962,7	32,2	+ 5,7%	2 336,4	38,3	54,3	- 3,6%
Outre-mer	133,2	72,8	+ 1,8%	49,0	26,8	+ 4,6%	84,2	46,0	63,2	+ 0,3%
France	4 504,6	69,3	+ 0,6%	2 071,8	31,9	+ 5,8%	2 432,8	37,4	54,0	- 3,4%

Source : DGCL - DESL, Insee - Population légale totale 2010 (année de référence 2007)

TABLEAU 12 Budgets primitifs des départements 2010

Index

Les dépenses de voirie

Départements	Dépenses totales			Dépenses de fonctionnement			Dépenses d'investissement		
	en M€	en € / hab.	2010 / 2009	en M€	en € / hab.	2010 / 2009	en M€	en € / hab.	2010 / 2009
01 Ain	76,4	129,3	- 7,8%	27,0	45,6	- 9,6%	49,5	83,7	- 6,8%
02 Aisne	47,7	86,2	+ 15,2%	9,7	17,6	+ 11,8%	37,9	68,6	+ 16,1%
03 Allier	27,2	76,9	+ 16,4%	7,4	20,9	- 17,7%	19,8	56,0	+ 37,7%
04 Alpes-de-Haute-Pce	44,9	278,6	+ 9,8%	18,5	115,0	+ 10,0%	26,4	163,6	+ 9,6%
05 Hautes-Alpes	30,1	219,2	- 1,7%	6,3	45,5	- 5,9%	23,9	173,7	- 0,5%
06 Alpes-Maritimes	127,1	115,9	- 19,5%	14,0	12,8	- 19,0%	113,1	103,1	- 19,5%
07 Ardèche	41,4	129,6	- 17,0%	7,3	22,9	+ 5,7%	34,1	106,8	- 20,7%
08 Ardennes	18,1	61,8	n.s.	4,4	14,8	- 8,5%	13,8	47,0	n.s.
09 Ariège	17,6	114,3	+ 2,3%	3,7	23,9	+ 1,1%	13,9	90,3	+ 2,6%
10 Aube	26,1	84,3	- 20,9%	6,2	20,2	- 6,6%	19,9	64,2	- 24,5%
11 Aude	49,7	140,1	+ 2,6%	21,6	60,8	+ 0,2%	28,1	79,3	+ 4,5%
12 Aveyron	60,5	211,5	+ 13,7%	7,2	25,2	- 12,7%	53,3	186,3	+ 18,5%
13 Bouches-du-Rhône	123,3	62,1	- 20,5%	26,2	13,2	+ 4,7%	97,1	48,9	- 25,4%
14 Calvados	25,3	36,7	n.s.	24,5	35,5	+ 10,2%	0,8	1,2	n.s.
15 Cantal	31,7	204,3	- 11,4%	10,2	65,6	- 5,5%	21,5	138,8	- 14,0%
16 Charente	17,6	48,6	- 17,4%	0,0	0,1	+ 4,0%	17,6	48,5	- 17,5%
17 Charente-Maritime	47,1	75,6	- 8,1%	10,4	16,7	+ 34,1%	36,7	58,9	- 15,6%
18 Cher	20,4	63,2	- 11,6%	5,4	16,6	- 2,8%	15,0	46,5	- 14,4%
19 Corrèze	25,3	100,8	- 31,8%	5,3	21,1	- 1,3%	20,0	79,7	- 37,0%
2A Corse-du-Sud	38,6	272,0	- 2,5%	11,9	83,9	+ 1,4%	26,7	188,1	- 4,2%
2B Haute-Corse	18,5	113,9	+ 1,1%	1,5	9,3	+ 15,1%	17,0	104,6	+ 0,0%
21 Côte-d'Or	48,6	91,2	- 14,4%	13,4	25,1	- 10,4%	35,2	66,1	- 15,9%
22 Côtes-d'Armor	45,7	76,6	- 10,6%	19,8	33,1	+ 2,7%	25,9	43,4	- 18,7%
23 Creuse	26,0	201,6	- 6,6%	15,4	119,5	+ 19,5%	10,6	82,1	- 29,2%
24 Dordogne	59,0	140,7	+ 2,0%	19,5	46,5	+ 9,7%	39,5	94,2	- 1,3%
25 Doubs	38,9	72,7	- 2,2%	9,3	17,3	- 0,7%	29,7	55,5	- 2,7%
26 Drôme	71,4	146,3	- 9,1%	11,9	24,4	+ 4,3%	59,5	121,9	- 11,4%
27 Eure	50,9	86,7	- 2,9%	20,8	35,3	+ 37,3%	30,2	51,3	- 19,2%
28 Eure-et-Loir	29,2	67,4	- 23,3%	5,5	12,6	+ 0,7%	23,8	54,7	- 27,3%
29 Finistère	29,7	32,4	- 37,9%	6,3	6,9	- 39,3%	23,5	25,6	- 37,5%
30 Gard	58,4	82,8	- 5,8%	10,6	15,0	- 8,1%	47,9	67,9	- 5,3%
31 Haute-Garonne	121,0	98,8	- 8,3%	22,0	17,9	+ 0,4%	99,1	80,9	- 10,0%
32 Gers	26,1	136,7	- 0,3%	12,2	63,8	+ 0,8%	13,9	72,9	- 1,2%
33 Gironde	95,1	66,2	- 14,7%	40,7	28,3	- 3,2%	54,5	37,9	- 21,6%
34 Hérault	103,5	100,6	+ 2,3%	33,8	32,9	n.s.	69,7	67,7	- 16,4%
35 Ille-et-Vilaine	82,9	84,5	- 5,7%	22,0	22,5	+ 10,5%	60,8	62,0	- 10,4%
36 Indre	45,2	188,2	+ 8,7%	15,1	62,8	+ 22,4%	30,1	125,3	+ 2,9%
37 Indre-et-Loire	52,2	87,3	- 21,7%	16,2	27,0	- 5,5%	36,0	60,2	- 27,3%
38 Isère	90,3	75,0	- 4,9%	20,2	16,8	- 8,1%	70,1	58,2	- 3,9%
39 Jura	52,2	193,8	+ 2,3%	22,0	81,6	+ 13,1%	30,2	112,2	- 4,4%
40 Landes	52,3	137,3	+ 13,9%	16,7	44,0	- 1,5%	35,5	93,3	+ 23,0%
41 Loir-et-Cher	26,6	79,0	- 9,8%	5,5	16,2	- 1,5%	21,1	62,7	- 11,7%
42 Loire	53,1	70,1	- 8,2%	9,2	12,2	- 4,4%	43,9	57,9	- 9,0%
43 Haute-Loire	25,4	111,1	- 14,8%	9,4	41,0	+ 3,6%	16,0	70,1	- 22,9%
44 Loire-Atlantique	57,9	45,2	- 12,9%	7,7	6,0	- 8,3%	50,2	39,2	- 13,5%
45 Loiret	94,1	141,4	--	19,7	29,6	--	74,4	111,8	--
46 Lot	35,3	198,4	- 12,7%	6,5	36,7	- 2,4%	28,7	161,7	- 14,7%
47 Lot-et-Garonne	47,2	140,7	- 10,8%	1,8	5,3	+ 7,1%	45,4	135,4	- 11,4%
48 Lozère	24,2	299,3	- 8,9%	11,2	138,9	- 5,9%	13,0	160,4	- 11,4%
49 Maine-et-Loire	68,8	86,6	- 27,1%	17,1	21,5	- 5,9%	51,7	65,1	- 32,2%
50 Manche	60,7	118,3	- 13,8%	26,4	51,4	+ 2,1%	34,4	66,9	- 23,0%
51 Marne	63,8	109,8	+ 39,9%	29,0	50,0	n.s.	34,7	59,8	- 21,5%

TABLEAU 12 Budgets primitifs des départements 2010

Index

Les dépenses de voirie

Départements	Dépenses totales			Dépenses de fonctionnement			Dépenses d'investissement		
	en M€	en € / hab.	2010 / 2009	en M€	en € / hab.	2010 / 2009	en M€	en € / hab.	2010 / 2009
52 Haute-Marne	34,9	179,6	+ 27,4%	9,4	48,2	+ 13,3%	25,5	131,4	+ 33,5%
53 Mayenne	22,0	70,8	- 14,6%	3,0	9,8	- 24,3%	18,9	61,0	- 12,8%
54 Meurthe-et-Moselle	51,4	69,5	+ 17,4%	18,4	24,9	+ 0,9%	33,0	44,6	+ 29,3%
55 Meuse	20,7	103,4	+ 16,4%	4,5	22,4	+ 5,4%	16,2	81,0	+ 19,8%
56 Morbihan	72,2	99,6	- 8,0%	18,4	25,4	- 0,2%	53,8	74,2	- 10,4%
57 Moselle	66,9	63,1	- 7,9%	18,9	17,8	- 3,2%	48,0	45,3	- 9,6%
58 Nièvre	21,4	93,3	- 19,5%	5,3	23,0	- 18,2%	16,1	70,3	- 19,9%
59 Nord	150,7	57,8	- 4,2%	23,3	8,9	- 4,0%	127,4	48,9	- 4,3%
60 Oise	62,9	77,1	- 8,2%	11,6	14,2	- 0,2%	51,3	62,9	- 9,9%
61 Orne	38,5	127,3	+ 2,8%	11,9	39,3	+ 6,1%	26,6	87,9	+ 1,4%
62 Pas-de-Calais	118,0	79,4	- 10,0%	22,6	15,2	- 3,4%	95,4	64,2	- 11,5%
63 Puy-de-Dôme	74,7	116,1	+ 6,3%	22,5	34,9	- 18,0%	52,3	81,2	+ 21,8%
64 Pyrénées-Atlantiques	78,5	118,3	- 3,3%	20,8	31,4	+ 2,2%	57,7	86,9	- 5,1%
65 Hautes-Pyrénées	31,6	133,5	- 2,0%	8,7	36,6	+ 6,6%	23,0	96,8	- 5,0%
66 Pyrénées-Orientales	70,4	157,9	+ 2,8%	23,5	52,7	+ 22,3%	46,9	105,2	- 4,8%
67 Bas-Rhin	77,6	70,4	- 15,7%	13,8	12,5	- 14,0%	63,8	57,8	- 16,1%
68 Haut-Rhin	73,0	96,5	- 11,4%	11,6	15,3	- 1,1%	61,4	81,1	- 13,1%
69 Rhône	66,9	39,2	+ 1,1%	24,9	14,6	- 4,7%	42,0	24,6	+ 4,9%
70 Haute-Saône	46,5	189,9	- 2,5%	4,6	19,0	+ 0,1%	41,8	170,9	- 2,7%
71 Saône-et-Loire	27,8	48,6	- 38,7%	6,9	12,1	- 19,0%	20,9	36,6	- 43,3%
72 Sarthe	45,4	79,4	+ 10,3%	23,8	41,6	n.s.	21,7	37,9	- 20,3%
73 Savoie	73,2	174,8	- 12,6%	27,8	66,5	- 12,1%	45,4	108,4	- 12,9%
74 Haute-Savoie	78,1	107,2	- 18,7%	12,1	16,6	- 29,2%	66,0	90,6	- 16,5%
75 Paris	0,0	0,0	--	0,0	0,0	--	0,0	0,0	--
76 Seine-Maritime	78,9	62,1	- 25,7%	13,0	10,2	- 15,7%	65,9	51,9	- 27,4%
77 Seine-et-Marne	63,4	48,4	- 29,7%	8,4	6,4	- 26,4%	55,0	42,0	- 30,2%
78 Yvelines	97,7	68,3	- 1,2%	9,8	6,9	- 14,2%	87,9	61,5	+ 0,5%
79 Deux-Sèvres	24,2	64,6	- 24,1%	12,5	33,4	+ 3,0%	11,7	31,2	- 40,8%
80 Somme	27,5	47,5	- 2,5%	6,6	11,4	+ 6,3%	20,9	36,1	- 5,0%
81 Tarn	41,4	108,5	+ 9,8%	16,0	41,9	+ 4,4%	25,4	66,5	+ 13,4%
82 Tarn-et-Garonne	28,7	120,5	- 0,0%	13,0	54,6	+ 22,7%	15,7	65,9	- 13,3%
83 Var	65,1	64,3	- 28,4%	10,4	10,2	- 20,9%	54,7	54,0	- 29,7%
84 Vaucluse	76,4	138,8	- 11,2%	14,3	25,9	- 0,3%	62,2	112,9	- 13,4%
85 Vendée	82,0	130,9	- 3,5%	11,4	18,1	+ 7,2%	70,6	112,7	- 5,1%
86 Vienne	36,2	83,6	+ 2,9%	15,2	35,1	+ 10,0%	21,0	48,5	- 1,8%
87 Haute-Vienne	20,9	55,1	- 7,4%	4,1	10,8	- 6,8%	16,8	44,3	- 7,5%
88 Vosges	45,3	114,9	- 31,2%	9,1	23,1	- 20,9%	36,2	91,8	- 33,4%
89 Yonne	22,2	62,9	- 15,7%	8,3	23,6	+ 43,2%	13,9	39,3	- 32,4%
90 Territoire de Belfort	8,5	58,1	- 18,5%	4,1	28,0	+ 6,2%	4,4	30,1	- 33,0%
91 Essonne	63,2	51,9	- 12,8%	12,6	10,4	- 9,0%	50,5	41,5	- 13,6%
92 Hauts-de-Seine	103,3	66,2	+ 4,8%	22,9	14,6	+ 3,8%	80,5	51,5	+ 5,0%
93 Seine-Saint-Denis	77,2	51,0	- 3,1%	15,2	10,0	+ 5,4%	62,0	41,0	- 4,9%
94 Val-de-Marne	132,1	100,5	- 17,2%	5,7	4,3	- 40,5%	126,4	96,1	- 15,7%
95 Val-d'Oise	95,4	81,1	- 10,5%	16,0	13,6	+ 6,4%	79,4	67,5	- 13,2%
971 Guadeloupe	12,8	31,4	- 48,9%	11,9	29,2	n.s.	0,9	2,2	n.s.
972 Martinique	11,2	27,7	- 8,1%	4,2	10,5	+ 17,2%	7,0	17,2	- 18,7%
973 Guyane	26,9	124,9	n.s.	4,6	21,6	n.s.	22,2	103,3	n.s.
974 La Réunion	22,0	27,4	- 20,8%	5,9	7,3	- 19,9%	16,1	20,0	- 21,1%
Métropole (Hors Paris)	5 243,8	86,0	- 8,0%	1 302,2	21,4	+ 4,4%	3 941,6	64,6	- 11,5%
Outre-mer	72,8	39,8	- 3,2%	26,7	14,6	+ 28,1%	46,2	25,3	- 15,2%
France	5 316,6	81,8	- 8,0%	1 328,8	20,4	+ 4,8%	3 987,8	61,3	- 11,5%

Source : DGCL - DESL, Insee - Population légale totale 2010 (année de référence 2007)

TABLEAU 13 Budgets primitifs des départements 2010

Index

L'endettement départemental (hors gestion active de la dette)

Départements	Stock de dette pour emprunt au 01/01/2010			Annuité de la dette pour emprunt			
	en milliers d'€	en € / hab.	2010 / 2009	en milliers d'€	en € / hab.	2010 / 2009	% de l'épargne de gestion
01 Ain	400 162,1	676,9	+ 13,0%	34 658,6	58,6	- 0,7%	73,0
02 Aisne	294 726,5	533,1	+ 12,9%	29 350,0	53,1	+ 4,0%	67,4
03 Allier	236 262,1	667,7	+ 15,8%	29 430,0	83,2	+ 12,0%	85,2
04 Alpes-de-Haute-Pce	92 261,9	572,9	+ 17,8%	12 209,5	75,8	- 10,5%	66,2
05 Hautes-Alpes	145 485,0	1 057,9	n.s.	15 860,5	115,3	n.s.	71,6
06 Alpes-Maritimes	942 004,8	858,7	+ 26,0%	85 700,0	78,1	+ 24,1%	52,3
07 Ardèche	201 039,2	629,6	+ 7,1%	20 760,9	65,0	- 9,8%	57,7
08 Ardennes	48 053,0	163,7	n.s.	22 968,0	78,3	+ 16,9%	95,7
09 Ariège	27 881,8	181,2	+ 18,6%	14 586,2	94,8	- 9,1%	61,0
10 Aube	77 736,3	251,3	+ 11,7%	51 537,3	166,6	- 2,8%	198,0
11 Aude	180 557,5	509,0	- 1,0%	26 291,8	74,1	- 20,8%	51,7
12 Aveyron	129 825,6	453,6	+ 6,9%	17 377,5	60,7	+ 3,2%	54,7
13 Bouches-du-Rhône	211 752,7	106,7	+ 38,8%	20 507,5	10,3	+ 17,9%	7,8
14 Calvados	312 020,7	452,5	+ 10,3%	36 177,5	52,5	- 3,9%	57,8
15 Cantal	88 283,3	568,8	- 43,0%	16 809,7	108,3	+ 15,8%	78,8
16 Charente	232 300,5	640,8	+ 10,8%	27 160,0	74,9	+ 6,1%	87,5
17 Charente-Maritime	375 155,0	602,0	+ 22,2%	44 663,7	71,7	+ 11,2%	72,3
18 Cher	203 558,1	629,6	+ 5,2%	16 582,0	51,3	- 9,8%	82,3
19 Corrèze	333 035,2	1 329,0	+ 14,9%	33 767,7	134,8	+ 9,4%	164,3
2A Corse-du-Sud	1,4	0,0	- 50,0%	1,4	0,0	+ 0,1%	0,0
2B Haute-Corse	138 578,1	852,4	+ 15,0%	51 451,9	316,5	n.s.	156,4
21 Côte-d'Or	209 928,3	393,9	+ 30,6%	142 427,9	267,2	+ 36,4%	507,8
22 Côtes-d'Armor	293 906,9	492,3	+ 10,5%	35 500,0	59,5	+ 2,3%	64,1
23 Creuse	77 038,5	597,6	+ 2,3%	11 684,7	90,6	+ 1,9%	165,8
24 Dordogne	376 667,7	897,9	+ 6,6%	35 809,4	85,4	- 28,4%	66,0
25 Doubs	251 394,2	469,6	+ 42,2%	21 184,0	39,6	+ 8,1%	51,5
26 Drôme	90 263,1	185,0	+ 17,6%	20 079,0	41,2	- 23,6%	39,4
27 Eure	269 778,8	458,9	+ 11,7%	28 031,4	47,7	- 1,2%	49,1
28 Eure-et-Loir	183 874,9	423,7	+ 12,9%	33 926,7	78,2	+ 4,1%	72,7
29 Finistère	213 971,2	233,5	+ 21,6%	28 693,6	31,3	+ 4,3%	65,3
30 Gard	207 030,4	293,5	+ 13,7%	29 000,5	41,1	- 4,1%	73,9
31 Haute-Garonne	653 132,6	533,3	+ 11,8%	51 255,5	41,8	+ 5,5%	40,3
32 Gers	122 853,4	644,0	+ 9,3%	12 900,8	67,6	- 12,0%	60,2
33 Gironde	378 565,4	263,3	+ 38,0%	106 559,6	74,1	- 13,5%	138,2
34 Hérault	294 388,1	286,0	n.s.	139 604,7	135,6	+ 22,5%	155,8
35 Ille-et-Vilaine	506 397,3	516,4	+ 18,0%	58 160,3	59,3	+ 7,3%	69,9
36 Indre	642,8	2,7	- 19,9%	161,8	0,7	+ 0,0%	1,3
37 Indre-et-Loire	307 777,1	514,9	+ 3,8%	37 802,0	63,2	- 0,4%	98,4
38 Isère	64 166,7	53,3	- 8,3%	66 136,5	54,9	- 11,8%	48,5
39 Jura	126 982,6	471,4	+ 15,2%	17 285,0	64,2	+ 6,6%	79,1
40 Landes	75 243,3	197,7	n.s.	11 430,0	30,0	n.s.	37,5
41 Loir-et-Cher	91 678,2	272,0	+ 17,7%	34 364,3	102,0	- 0,5%	165,5
42 Loire	292 741,6	385,9	+ 6,2%	30 985,2	40,8	- 6,9%	47,7
43 Haute-Loire	122 851,1	537,3	+ 14,5%	13 076,4	57,2	+ 10,2%	79,4
44 Loire-Atlantique	435 264,6	339,8	+ 33,8%	45 880,0	35,8	n.s.	60,5
45 Loiret	218 343,9	328,0	+ 47,5%	32 230,4	48,4	+ 41,5%	84,4
46 Lot	95 592,0	538,0	+ 8,2%	12 750,0	71,8	+ 0,4%	65,1
47 Lot-et-Garonne	144 483,8	430,4	+ 5,5%	20 084,5	59,8	n.s.	121,0
48 Lozère	5 071,4	62,6	n.s.	2 855,5	35,3	+ 35,6%	21,4
49 Maine-et-Loire	354 644,9	446,4	+ 28,0%	37 029,0	46,6	+ 7,1%	70,0
50 Manche	312 845,5	609,3	n.s.	36 391,3	70,9	+ 4,4%	74,3
51 Marne	142 406,5	245,2	+ 3,9%	17 661,0	30,4	+ 1,7%	40,2

TABLEAU 13 Budgets primitifs des départements 2010

Index

L'endettement départemental (hors gestion active de la dette)

Départements	Stock de dette pour emprunt au 01/01/2010			Annuité de la dette pour emprunt			
	en milliers d'€	en € / hab.	2010 / 2009	en milliers d'€	en € / hab.	2010 / 2009	% de l'épargne de gestion
52 Haute-Marne	20 621,9	106,1	- 8,3%	5 146,4	26,5	+ 1,9%	22,8
53 Mayenne	85 679,2	275,8	+ 8,4%	11 974,2	38,5	- 4,9%	63,9
54 Meurthe-et-Moselle	337 930,6	456,8	+ 5,8%	39 000,0	52,7	- 7,7%	64,8
55 Meuse	205 140,0	1 024,2	+ 6,1%	21 666,0	108,2	- 6,1%	86,3
56 Morbihan	237 896,5	328,0	+ 7,8%	37 600,0	51,8	- 2,6%	38,6
57 Moselle	359 258,9	338,8	+ 15,2%	114 100,0	107,6	n.s.	234,7
58 Nièvre	233,6	1,0	n.s.	21 551,0	94,1	- 41,1%	88,2
59 Nord	1 116 143,9	428,2	+ 14,6%	126 628,7	48,6	+ 10,5%	68,4
60 Oise	336 023,3	411,7	+ 49,6%	42 282,6	51,8	- 0,9%	67,2
61 Orne	82 934,6	274,1	+ 3,4%	23 126,5	76,4	+ 30,1%	92,5
62 Pas-de-Calais	407 059,4	274,2	+ 17,5%	56 280,4	37,9	- 14,4%	74,7
63 Puy-de-Dôme	228 082,2	354,2	+ 30,1%	29 288,7	45,5	+ 32,7%	58,8
64 Pyrénées-Atlantiques	198 555,9	299,0	+ 3,6%	24 550,0	37,0	- 11,5%	32,9
65 Hautes-Pyrénées	103 778,4	437,6	+ 22,6%	19 536,2	82,4	- 9,9%	63,8
66 Pyrénées-Orientales	129 059,5	289,5	- 4,3%	21 500,0	48,2	- 8,5%	44,2
67 Bas-Rhin	510 000,0	462,5	+ 23,0%	148 898,1	135,0	+ 5,3%	136,3
68 Haut-Rhin	370 446,2	489,4	+ 22,0%	46 404,0	61,3	+ 11,4%	63,7
69 Rhône	695 196,2	407,2	+ 6,0%	67 795,3	39,7	+ 9,1%	43,5
70 Haute-Saône	137 883,0	563,5	+ 7,2%	17 000,0	69,5	- 4,4%	50,8
71 Saône-et-Loire	378 852,1	663,3	+ 23,0%	52 563,2	92,0	+ 13,3%	127,1
72 Sarthe	281 610,1	492,3	+ 0,1%	35 990,0	62,9	+ 3,4%	72,5
73 Savoie	280 576,4	670,0	+ 26,2%	26 794,0	64,0	+ 26,1%	58,1
74 Haute-Savoie	356 454,2	489,5	+ 45,3%	124 158,8	170,5	n.s.	152,0
75 Paris	0,0	0,0	--	0,0	0,0	--	--
76 Seine-Maritime	987 002,8	777,3	+ 15,5%	117 010,0	92,1	+ 10,9%	109,6
77 Seine-et-Marne	856 130,0	653,2	+ 4,5%	96 917,0	73,9	+ 3,7%	100,8
78 Yvelines	150 000,0	104,9	#DIV/0!	3 300,0	2,3	n.s.	3,4
79 Deux-Sèvres	186 607,9	498,0	+ 10,9%	19 660,2	52,5	+ 5,3%	82,0
80 Somme	290 311,3	501,4	+ 4,6%	36 100,0	62,4	- 1,1%	57,7
81 Tarn	272 765,2	715,0	+ 2,3%	30 814,9	80,8	+ 9,1%	75,9
82 Tarn-et-Garonne	189 574,6	795,8	- 10,8%	20 865,4	87,6	+ 15,2%	60,0
83 Var	705 457,7	696,1	+ 14,8%	58 673,3	57,9	+ 4,1%	55,1
84 Vaucluse	167 281,5	303,8	+ 2,8%	32 543,0	59,1	n.s.	70,4
85 Vendée	315 943,2	504,2	+ 17,7%	41 800,4	66,7	- 3,1%	61,8
86 Vienne	162 003,4	373,7	+ 9,1%	21 684,7	50,0	- 0,2%	61,4
87 Haute-Vienne	57 106,9	150,3	+ 12,9%	9 718,6	25,6	- 8,1%	24,1
88 Vosges	258 777,7	656,6	+ 13,3%	35 750,0	90,7	- 5,7%	92,3
89 Yonne	184 223,6	522,5	+ 26,5%	15 900,0	45,1	- 12,9%	62,6
90 Territoire de Belfort	95 826,5	656,9	+ 15,0%	8 195,0	56,2	- 5,3%	68,6
91 Essonne	780 270,5	640,8	+ 8,7%	85 644,2	70,3	+ 10,6%	83,3
92 Hauts-de-Seine	227 469,9	145,7	+ 47,3%	209 000,2	133,9	+ 43,5%	140,8
93 Seine-Saint-Denis	885 886,1	585,1	+ 1,3%	82 454,1	54,5	- 43,1%	117,9
94 Val-de-Marne	519 997,4	395,4	+ 20,0%	35 148,2	26,7	+ 8,3%	42,0
95 Val-d'Oise	812 279,7	690,4	+ 15,4%	93 395,9	79,4	+ 2,3%	144,1
971 Guadeloupe	113 101,6	277,8	- 8,5%	42 545,3	104,5	n.s.	120,9
972 Martinique	369 159,3	914,5	- 4,5%	38 950,6	96,5	- 11,5%	75,9
973 Guyane	49 993,7	232,5	- 7,6%	6 105,2	28,4	- 9,6%	62,3
974 La Réunion	528 081,9	657,6	- 3,5%	67 733,2	84,4	- 9,5%	68,8
Métropole (Hors Paris)	26 554 939,2	435,4	+ 16,0%	3 947 202,0	64,7	+ 6,5%	74,7
Outre-mer	1 060 336,6	579,8	- 4,6%	155 334,3	84,9	+ 6,5%	79,8
France	27 615 275,8	424,6	+ 15,0%	4 102 536,3	63,1	+ 6,5%	74,2

Source : DGCL - DESL, Insee - Population légale totale 2010 (année de référence 2007)

TABLEAU 14 Budgets primitifs des départements 2010

Index

Les ratios financiers (1/2)

Départements	Ratio 1	Ratio 2	Ratio 3	Ratio 4	Ratio 5	Ratio 6
	DRF/pop (en €/hab.)	Contr. directes/ pop (en €/hab.)	RRF/pop (en €/hab.)	Immobilisat°/ pop (en €/hab.)	Dette p. emprunt/ pop (en €/hab.)	DGF/pop (en €/hab.)
01 Ain	687,4	326,6	750,0	127,8	676,9	143,5
02 Aisne	831,4	387,7	890,7	143,8	533,1	199,9
03 Allier	877,8	393,9	953,3	105,1	667,7	199,6
04 Alpes-de-Haute-Pce	968,7	428,4	1 064,5	228,6	572,9	229,6
05 Hautes-Alpes	1 029,2	468,0	1 131,0	212,7	1 057,9	245,6
06 Alpes-Maritimes	911,7	282,6	1 025,5	162,4	858,7	118,6
07 Ardèche	896,5	415,0	988,6	139,1	629,6	218,0
08 Ardennes	914,0	375,3	975,3	78,2	163,7	247,7
09 Ariège	959,5	416,5	1 099,4	170,0	181,2	267,3
10 Aube	800,6	350,2	878,3	183,3	251,3	204,9
11 Aude	1 025,6	472,7	1 151,4	112,7	509,0	234,5
12 Aveyron	942,1	382,6	1 036,0	210,1	453,6	283,4
13 Bouches-du-Rhône	886,3	350,8	1 016,0	149,0	106,7	214,6
14 Calvados	772,8	198,4	853,4	80,2	452,5	180,7
15 Cantal	1 039,6	378,5	1 145,4	174,2	568,8	337,4
16 Charente	911,2	418,4	975,0	81,7	640,8	198,8
17 Charente-Maritime	838,9	322,4	922,7	106,5	602,0	194,6
18 Cher	922,0	188,5	960,5	137,3	629,6	241,2
19 Corrèze	974,3	378,0	1 005,2	104,6	1 329,0	265,1
2A Corse-du-Sud	1 168,8	232,5	1 395,1	250,8	0,0	449,9
2B Haute-Corse	1 002,8	204,7	1 170,2	158,4	852,4	399,2
21 Côte-d'Or	798,3	345,8	835,4	119,7	393,9	181,1
22 Côtes-d'Armor	757,0	344,3	832,2	84,0	492,3	202,3
23 Creuse	1 160,7	302,0	1 191,4	192,2	597,6	388,2
24 Dordogne	839,2	340,9	941,8	153,2	897,9	255,3
25 Doubs	784,3	405,8	842,3	111,3	469,6	160,7
26 Drôme	887,1	443,1	985,4	196,0	185,0	204,4
27 Eure	663,2	281,6	748,7	126,8	458,9	180,1
28 Eure-et-Loir	766,3	335,8	856,9	95,5	423,7	195,4
29 Finistère	757,3	304,1	799,5	96,7	233,5	220,7
30 Gard	978,0	403,7	1 022,2	149,9	293,5	203,2
31 Haute-Garonne	861,1	463,6	951,8	133,4	533,3	137,7
32 Gers	1 023,1	406,7	1 113,3	110,2	644,0	280,1
33 Gironde	783,6	340,7	826,8	124,1	263,3	144,3
34 Hérault	946,5	421,5	1 027,4	162,1	286,0	170,1
35 Ille-et-Vilaine	724,4	201,1	793,0	91,1	516,4	166,0
36 Indre	771,5	270,4	821,9	165,6	2,7	232,6
37 Indre-et-Loire	722,9	284,9	775,4	94,1	514,9	187,4
38 Isère	815,0	442,6	926,6	160,5	53,3	199,9
39 Jura	826,0	397,9	891,0	171,5	471,4	198,6
40 Landes	843,9	339,5	915,1	156,3	197,7	207,4
41 Loir-et-Cher	789,2	337,2	843,9	115,7	272,0	194,2
42 Loire	772,8	207,3	847,2	76,6	385,9	194,2
43 Haute-Loire	839,2	378,8	891,2	98,1	537,3	204,9
44 Loire-Atlantique	685,0	168,3	732,6	104,6	339,8	150,4
45 Loiret	667,8	280,9	710,3	222,6	328,0	144,9
46 Lot	946,2	366,0	1 034,7	264,2	538,0	267,4
47 Lot-et-Garonne	871,8	358,6	906,5	171,2	430,4	198,2
48 Lozère	1 061,7	265,6	1 215,9	201,0	62,6	567,3
49 Maine-et-Loire	638,7	251,0	688,0	114,8	446,4	163,7
50 Manche	755,7	377,9	831,3	118,8	609,3	135,4
51 Marne	600,5	223,0	664,4	95,4	245,2	144,1

TABLEAU 14 Budgets primitifs des départements 2010

Index

Les ratios financiers (1/2)

Départements	Ratio 1	Ratio 2	Ratio 3	Ratio 4	Ratio 5	Ratio 6
	DRF/pop (en €/hab.)	Contr. directes/ pop (en €/hab.)	RRF/pop (en €/hab.)	Immobilisat°/ pop (en €/hab.)	Dettes p. emprunt/ pop (en €/hab.)	DGF/pop (en €/hab.)
52 Haute-Marne	777,0	315,8	889,7	326,4	106,1	260,2
53 Mayenne	783,1	334,9	833,0	101,3	275,8	186,0
54 Meurthe-et-Moselle	747,7	347,4	814,3	99,6	456,8	183,2
55 Meuse	917,4	367,6	1 013,8	144,4	1 024,2	275,0
56 Morbihan	665,3	315,0	785,7	107,3	328,0	200,6
57 Moselle	677,4	288,1	708,6	95,3	338,8	171,7
58 Nièvre	1 031,8	427,1	1 113,4	125,0	1,0	289,1
59 Nord	894,3	334,9	951,2	126,1	428,2	254,1
60 Oise	751,2	372,4	821,0	147,2	411,7	180,5
61 Orne	873,1	335,9	946,5	142,1	274,1	261,8
62 Pas-de-Calais	878,0	359,8	923,7	109,3	274,2	231,7
63 Puy-de-Dôme	776,4	372,0	842,4	160,3	354,2	172,0
64 Pyrénées-Atlantiques	773,5	340,3	872,5	149,5	299,0	187,0
65 Hautes-Pyrénées	1 040,1	471,6	1 144,3	122,5	437,6	265,1
66 Pyrénées-Orientales	991,8	434,6	1 087,5	164,0	289,5	166,4
67 Bas-Rhin	693,1	176,5	775,5	97,8	462,5	153,8
68 Haut-Rhin	714,3	369,2	792,8	121,0	489,4	167,6
69 Rhône	738,9	312,2	813,2	88,4	407,2	183,8
70 Haute-Saône	723,8	319,8	840,9	202,3	563,5	231,4
71 Saône-et-Loire	811,3	361,1	857,4	72,4	663,3	195,1
72 Sarthe	761,2	194,0	827,9	132,5	492,3	173,9
73 Savoie	902,3	438,9	986,1	189,5	670,0	183,5
74 Haute-Savoie	748,5	366,6	842,9	132,7	489,5	123,1
75 Paris	834,9	154,8	857,0	30,1	0,0	9,4
76 Seine-Maritime	893,2	430,2	947,2	134,0	777,3	175,3
77 Seine-et-Marne	710,8	362,7	764,3	105,6	653,2	121,8
78 Yvelines	580,2	276,1	646,7	112,6	104,9	103,6
79 Deux-Sèvres	753,9	313,3	799,8	69,2	498,0	203,1
80 Somme	834,0	406,3	922,1	76,8	501,4	201,2
81 Tarn	897,9	426,7	978,5	117,5	715,0	203,3
82 Tarn-et-Garonne	947,4	461,6	1 057,4	92,3	795,8	205,0
83 Var	817,6	316,4	902,1	101,2	696,1	151,0
84 Vaucluse	884,6	380,1	956,7	162,1	303,8	208,2
85 Vendée	742,4	344,9	830,1	168,7	504,2	176,1
86 Vienne	695,9	276,4	764,7	69,8	373,7	176,6
87 Haute-Vienne	803,2	331,1	904,7	78,0	150,3	229,3
88 Vosges	814,5	409,8	884,3	158,4	656,6	212,0
89 Yonne	870,4	333,8	928,6	94,3	522,5	234,6
90 Territoire de Belfort	811,8	372,9	875,9	66,8	656,9	187,4
91 Essonne	764,3	408,2	832,7	109,4	640,8	138,5
92 Hauts-de-Seine	869,4	234,9	951,7	214,1	145,7	172,2
93 Seine-Saint-Denis	1 095,9	463,6	1 122,8	91,1	585,1	191,0
94 Val-de-Marne	902,9	250,9	954,9	187,9	395,4	179,6
95 Val-d'Oise	680,5	263,5	714,5	116,6	690,4	139,7
971 Guadeloupe	1 285,1	292,8	1 356,0	164,6	277,8	333,8
972 Martinique	1 269,8	224,8	1 368,2	152,0	914,5	412,7
973 Guyane	1 170,3	271,9	1 206,3	225,1	232,5	237,3
974 La Réunion	1 453,1	144,0	1 556,7	114,8	657,6	464,8
Métropole (Hors Paris)	813,0	335,0	884,5	128,2	435,4	186,9
Outre-mer	1 342,0	210,0	1 429,2	147,1	579,8	397,4
France	828,6	325,3	898,9	125,4	424,6	186,8

Source : DGCL - DESL, Insee - Population légale totale 2010 (année de référence 2007)

TABLEAU 14 bis Budgets primitifs des départements 2010

Index

Les ratios financiers (2/2)

Départements	Ratio 7 Ch. de personnel/DRF (en %)	Ratio 8 Rec. fiscales/ Potentiel fiscal (en %)	Ratio 9 (DRF + Rbmt. dette)/ RRF (en %)	Ratio 10 Immobilisat°/ RRF (en %)	Ratio 11 Dettes/ RRF (en %)
01 Ain	19,6	66,4	97,1	17,0	90,3
02 Aisne	19,9	109,0	97,1	16,1	59,9
03 Allier	23,1	99,5	98,5	11,0	70,0
04 Alpes-de-Haute-Pce	28,0	87,3	96,4	21,5	53,8
05 Hautes-Alpes	22,7	92,4	95,9	18,8	93,5
06 Alpes-Maritimes	19,5	38,8	93,0	15,8	83,7
07 Ardèche	23,0	105,7	95,2	14,1	63,7
08 Ardennes	23,4	92,2	99,6	8,0	16,8
09 Ariège	25,9	101,4	94,5	15,5	16,5
10 Aube	22,0	83,8	109,4	20,9	28,6
11 Aude	24,3	124,1	94,0	9,8	44,2
12 Aveyron	24,6	99,6	95,2	20,3	43,8
13 Bouches-du-Rhône	17,8	72,5	87,9	14,7	10,5
14 Calvados	18,8	46,2	95,5	9,4	53,0
15 Cantal	23,5	119,9	97,5	15,2	49,7
16 Charente	23,2	104,4	98,9	8,4	65,7
17 Charente-Maritime	21,5	76,0	97,0	11,5	65,2
18 Cher	23,8	47,9	98,8	14,3	65,5
19 Corrèze	22,1	96,1	105,2	10,4	132,2
2A Corse-du-Sud	33,4	49,4	83,8	18,0	0,0
2B Haute-Corse	29,0	58,3	109,7	13,5	72,8
21 Côte-d'Or	21,9	75,6	125,7	14,3	47,1
22 Côtes-d'Armor	26,0	99,7	96,0	10,1	59,2
23 Creuse	24,9	106,4	103,0	16,1	50,2
24 Dordogne	24,9	94,4	95,3	16,3	95,3
25 Doubs	20,8	85,8	95,6	13,2	55,8
26 Drôme	21,1	88,0	93,6	19,9	18,8
27 Eure	20,7	69,1	93,4	16,9	61,3
28 Eure-et-Loir	21,9	82,1	96,6	11,1	49,4
29 Finistère	21,2	79,2	97,9	12,1	29,2
30 Gard	19,2	96,0	98,6	14,7	28,7
31 Haute-Garonne	24,2	95,4	93,5	14,0	56,0
32 Gers	26,6	131,4	96,0	9,9	57,8
33 Gironde	19,7	74,0	102,5	15,0	31,8
34 Hérault	20,0	92,7	104,7	15,8	27,8
35 Ille-et-Vilaine	21,1	48,3	96,8	11,5	65,1
36 Indre	22,9	77,4	94,0	20,1	0,3
37 Indre-et-Loire	22,1	69,2	99,9	12,1	66,4
38 Isère	18,1	81,7	93,7	17,3	5,7
39 Jura	22,0	95,3	98,1	19,2	52,9
40 Landes	21,3	74,4	94,5	17,1	21,6
41 Loir-et-Cher	22,6	84,3	104,8	13,7	32,2
42 Loire	18,8	50,5	94,7	9,0	45,6
43 Haute-Loire	23,1	101,7	98,3	11,0	60,3
44 Loire-Atlantique	19,7	36,2	96,8	14,3	46,4
45 Loiret	21,1	59,5	98,7	31,3	46,2
46 Lot	27,1	97,9	96,3	25,5	52,0
47 Lot-et-Garonne	17,2	104,9	101,1	18,9	47,5
48 Lozère	28,0	84,4	89,3	16,5	5,1
49 Maine-et-Loire	20,5	71,2	97,1	16,7	64,9
50 Manche	22,8	85,5	97,0	14,3	73,3
51 Marne	21,9	53,6	93,2	14,4	36,9

TABLEAU 14 bis Budgets primitifs des départements 2010

Index

Les ratios financiers (2/2)

Départements	Ratio 7 Ch. de personnel/DRF (en %)	Ratio 8 Rec. fiscales/ Potentiel fiscal (en %)	Ratio 9 (DRF + Rbmt. dette)/ RRF (en %)	Ratio 10 Immobilisat°/ RRF (en %)	Ratio 11 Dettes/ RRF (en %)
52 Haute-Marne	28,6	92,7	89,9	36,7	11,9
53 Mayenne	22,2	93,8	97,4	12,2	33,1
54 Meurthe-et-Moselle	20,6	85,4	96,5	12,2	56,1
55 Meuse	22,9	111,0	98,3	14,2	101,0
56 Morbihan	22,2	76,1	89,5	13,7	41,7
57 Moselle	18,5	64,9	108,7	13,5	47,8
58 Nièvre	26,0	112,5	98,9	11,2	0,1
59 Nord	18,8	83,6	97,6	13,3	45,0
60 Oise	20,9	84,1	96,9	17,9	50,2
61 Orne	22,9	96,6	99,3	15,0	29,0
62 Pas-de-Calais	20,1	101,1	98,6	11,8	29,7
63 Puy-de-Dôme	22,4	85,4	96,2	19,0	42,0
64 Pyrénées-Atlantiques	18,1	72,9	91,4	17,1	34,3
65 Hautes-Pyrénées	23,0	116,7	95,9	10,7	38,2
66 Pyrénées-Orientales	20,9	92,4	94,4	15,1	26,6
67 Bas-Rhin	17,8	37,5	104,6	12,6	59,6
68 Haut-Rhin	18,2	72,7	95,6	15,3	61,7
69 Rhône	19,1	57,1	93,7	10,9	50,1
70 Haute-Saône	22,4	92,8	92,0	24,1	67,0
71 Saône-et-Loire	18,9	93,8	102,3	8,4	77,4
72 Sarthe	19,9	48,9	97,1	16,0	59,5
73 Savoie	23,1	65,2	95,3	19,2	67,9
74 Haute-Savoie	19,3	59,1	106,9	15,7	58,1
75 Paris	10,8	14,7	97,4	3,5	0,0
76 Seine-Maritime	19,6	81,6	100,8	14,1	82,1
77 Seine-et-Marne	22,4	73,2	100,1	13,8	85,5
78 Yvelines	19,7	40,8	89,8	17,4	16,2
79 Deux-Sèvres	24,5	90,3	98,6	8,7	62,3
80 Somme	23,3	105,4	95,1	8,3	54,4
81 Tarn	20,6	124,4	97,4	12,0	73,1
82 Tarn-et-Garonne	21,8	123,3	94,5	8,7	75,3
83 Var	23,5	54,4	94,8	11,2	77,2
84 Vaucluse	23,5	81,4	97,4	16,9	31,8
85 Vendée	18,3	79,7	95,0	20,3	60,7
86 Vienne	21,8	73,8	95,9	9,1	48,9
87 Haute-Vienne	22,5	85,5	91,1	8,6	16,6
88 Vosges	23,5	99,6	99,1	17,9	74,3
89 Yonne	21,3	85,4	97,1	10,2	56,3
90 Territoire de Belfort	26,6	86,1	97,1	7,6	75,0
91 Essonne	20,0	70,1	98,3	13,1	76,9
92 Hauts-de-Seine	21,7	22,9	104,1	22,5	15,3
93 Seine-Saint-Denis	20,6	86,3	100,7	8,1	52,1
94 Val-de-Marne	27,3	42,5	96,1	19,7	41,4
95 Val-d'Oise	18,6	53,3	103,4	16,3	96,6
971 Guadeloupe	19,1	105,7	101,3	12,1	20,5
972 Martinique	21,3	83,7	97,8	11,1	66,8
973 Guyane	32,4	140,1	98,6	18,7	19,3
974 La Réunion	19,9	57,2	97,5	7,4	42,2
Métropole (Hors Paris)	21,1	70,6	97,5	14,5	49,2
Outre-mer	21,3	82,6	98,5	10,3	40,6
France	20,7	66,6	97,6	14,0	47,2

Source : DGCL - DESL, Insee - Population légale totale 2010 (année de référence 2007)

TABLEAU 15 Budgets primitifs des départements 2010

[Index](#)

Caractéristiques démographiques et sociales

Départements	Superficie en km ²	Population		Population des 60 ans et plus** en %	Bénéficiaires du RMI et du RSA *** au 31/12/2009
		au 01/01/2007	TCAM 2007 / 1999*		
01 Ain	5 762	591 151	+ 1,4%	19,3	6 163
02 Aisne	7 369	552 844	+ 0,1%	21,2	12 335
03 Allier	7 340	353 845	- 0,1%	28,9	7 610
04 Alpes-de-Haute-Pce	6 925	161 054	+ 1,4%	26,8	2 737
05 Hautes-Alpes	5 549	137 528	+ 1,1%	24,8	1 820
06 Alpes-Maritimes	4 299	1 097 046	+ 0,9%	27,3	20 231
07 Ardèche	5 529	319 305	+ 1,0%	26,0	5 272
08 Ardennes	5 229	293 513	- 0,2%	21,7	8 779
09 Ariège	4 890	153 867	+ 1,0%	28,0	4 488
10 Aube	6 004	309 396	+ 0,4%	22,6	7 165
11 Aude	6 139	354 751	+ 1,4%	27,6	13 008
12 Aveyron	8 735	286 186	+ 0,5%	29,5	2 975
13 Bouches-du-Rhône	5 087	1 985 193	+ 0,8%	22,1	68 815
14 Calvados	5 548	689 551	+ 0,5%	21,3	11 716
15 Cantal	5 726	155 211	- 0,1%	29,2	1 743
16 Charente	5 956	362 528	+ 0,4%	26,4	7 859
17 Charente-Maritime	6 864	623 201	+ 1,0%	27,8	13 470
18 Cher	7 235	323 326	+ 0,0%	26,4	7 770
19 Corrèze	5 857	250 589	+ 0,5%	29,7	2 767
2A Corse-du-Sud	4 014	141 927	+ 2,0%	26,3	2 251
2B Haute-Corse	4 666	162 573	+ 1,5%	25,3	3 231
21 Côte-d'Or	8 763	532 948	+ 0,3%	21,4	7 154
22 Côtes-d'Armor	6 878	597 021	+ 0,8%	27,2	7 612
23 Creuse	5 565	128 923	- 0,1%	32,6	2 171
24 Dordogne	9 060	419 494	+ 0,6%	30,1	7 311
25 Doubs	5 234	535 293	+ 0,5%	20,3	9 704
26 Drôme	6 530	487 881	+ 1,0%	23,4	9 961
27 Eure	6 040	587 845	+ 0,7%	19,6	9 970
28 Eure-et-Loir	5 880	433 953	+ 0,4%	21,1	6 448
29 Finistère	6 733	916 543	+ 0,5%	24,2	13 689
30 Gard	5 853	705 280	+ 1,3%	23,9	24 700
31 Haute-Garonne	6 309	1 224 799	+ 1,8%	18,7	26 423
32 Gers	6 257	190 776	+ 0,8%	29,9	2 694
33 Gironde	10 000	1 437 863	+ 1,1%	21,2	30 136
34 Hérault	6 101	1 029 197	+ 1,5%	23,3	34 847
35 Ille-et-Vilaine	6 775	980 668	+ 1,2%	19,3	12 327
36 Indre	6 791	240 357	+ 0,1%	28,9	3 552
37 Indre-et-Loire	6 127	597 724	+ 0,6%	22,7	9 691
38 Isère	7 431	1 204 924	+ 0,9%	19,3	17 652
39 Jura	4 999	269 401	+ 0,4%	24,4	3 319
40 Landes	9 243	380 538	+ 1,5%	26,9	6 115
41 Loir-et-Cher	6 343	337 021	+ 0,4%	26,1	5 560
42 Loire	4 781	758 529	+ 0,2%	24,2	12 193
43 Haute-Loire	4 977	228 632	+ 0,7%	25,5	2 320
44 Loire-Atlantique	6 815	1 281 031	+ 1,2%	19,8	20 717
45 Loiret	6 775	665 670	+ 0,6%	21,3	10 734
46 Lot	5 217	177 672	+ 0,8%	30,6	2 682
47 Lot-et-Garonne	5 361	335 658	+ 0,7%	27,9	7 239
48 Lozère	5 167	80 995	+ 0,6%	26,5	896
49 Maine-et-Loire	7 166	794 497	+ 0,6%	20,9	12 729
50 Manche	5 938	513 422	+ 0,4%	25,3	6 301
51 Marne	8 162	580 762	+ 0,0%	19,9	8 910

TABLEAU 15 Budgets primitifs des départements 2010[Index](#)**Caractéristiques démographiques et sociales**

Départements	Superficie en km ²	Population		Population des 60 ans et plus** en %	Bénéficiaires du RMI et du RSA *** au 31/12/2009
		au 01/01/2007	TCAM 2007 / 1999*		
52 Haute-Marne	6 211	194 326	- 0,5%	24,9	3 529
53 Mayenne	5 175	310 698	+ 0,7%	22,9	3 137
54 Meurthe-et-Moselle	5 246	739 839	+ 0,2%	20,5	17 428
55 Meuse	6 211	200 290	+ 0,1%	22,4	4 216
56 Morbihan	6 823	725 366	+ 1,1%	24,6	10 357
57 Moselle	6 216	1 060 339	+ 0,2%	20,4	20 855
58 Nièvre	6 817	228 969	- 0,2%	29,8	4 720
59 Nord	5 743	2 606 462	+ 0,0%	18,1	92 598
60 Oise	5 860	816 142	+ 0,5%	17,4	14 699
61 Orne	6 103	302 554	+ 0,0%	25,7	5 374
62 Pas-de-Calais	6 671	1 484 667	+ 0,1%	19,6	48 778
63 Puy-de-Dôme	7 970	643 941	+ 0,5%	23,3	11 393
64 Pyrénées-Atlantiques	7 645	664 147	+ 0,9%	25,8	11 429
65 Hautes-Pyrénées	4 464	237 127	+ 0,3%	28,5	4 167
66 Pyrénées-Orientales	4 116	445 877	+ 1,3%	27,8	17 995
67 Bas-Rhin	4 755	1 102 584	+ 0,7%	18,9	20 918
68 Haut-Rhin	3 525	756 974	+ 0,6%	20,2	13 617
69 Rhône	3 249	1 707 084	+ 0,8%	19,5	32 502
70 Haute-Saône	5 360	244 674	+ 0,4%	23,0	3 719
71 Saône-et-Loire	8 575	571 193	+ 0,2%	26,8	8 188
72 Sarthe	6 206	572 034	+ 0,6%	22,9	9 413
73 Savoie	6 028	418 765	+ 1,0%	21,4	4 136
74 Haute-Savoie	4 388	728 201	+ 1,4%	18,6	6 786
75 Paris	105	2 215 197	+ 0,4%	18,8	61 087
76 Seine-Maritime	6 278	1 269 843	+ 0,1%	20,6	30 559
77 Seine-et-Marne	5 915	1 310 646	+ 1,0%	15,3	19 583
78 Yvelines	2 284	1 429 610	+ 0,5%	17,3	16 803
79 Deux-Sèvres	5 999	374 690	+ 0,7%	25,1	4 681
80 Somme	6 170	578 978	+ 0,2%	20,7	13 515
81 Tarn	5 758	381 483	+ 0,9%	27,5	7 776
82 Tarn-et-Garonne	3 718	238 213	+ 1,5%	24,9	5 409
83 Var	5 973	1 013 458	+ 1,3%	27,5	22 450
84 Vaucluse	3 567	550 568	+ 0,9%	23,3	14 167
85 Vendée	6 720	626 588	+ 1,5%	24,8	6 578
86 Vienne	6 990	433 523	+ 0,7%	23,3	9 519
87 Haute-Vienne	5 520	379 902	+ 0,6%	26,2	7 503
88 Vosges	5 874	394 100	- 0,0%	23,5	7 650
89 Yonne	7 427	352 585	+ 0,3%	25,3	6 632
90 Territoire de Belfort	609	145 876	+ 0,5%	20,2	3 572
91 Essonne	1 804	1 217 716	+ 0,7%	16,6	17 961
92 Hauts-de-Seine	176	1 561 261	+ 1,0%	17,5	27 160
93 Seine-Saint-Denis	236	1 513 963	+ 1,0%	14,3	60 733
94 Val-de-Marne	245	1 315 279	+ 0,8%	17,4	32 410
95 Val-d'Oise	1 246	1 176 466	+ 0,6%	14,9	22 723
971 Guadeloupe	1 628	407 205	- 0,7%	16,9	30 331
972 Martinique	1 128	403 688	+ 0,5%	18,5	29 555
973 Guyane	83 534	215 036	+ 3,9%	5,9	11 415
974 La Réunion	2 504	802 993	+ 1,5%	11,3	65 626
Métropole (Hors Paris)	543 860	60 986 903	+ 0,7%	21,6	1 255 300
Outre-mer	88 794	1 828 922	+ 1,0%	13,5	136 927
France	632 759	65 031 022	+ 0,7%	21,3	1 453 314

* Taux de croissance annuel moyen calculé entre les populations sans double compte.

** Estimation de la population au 1er janvier 2007. Insee

*** En 2010 : les DOM ne sont pas encore passés dans le dispositif du RSA.

Sources : DGCL - DESL, Insee - Population légale totale 2010 (année de référence 2007), Dares